朝刊　昭和三年三月二十日（日曜日）　THE KEIJO NIPPO　（明治卅九年八月十日第三種郵便物認可）　第六千九百三十四號

京城日報　市内版

婦人世界
四月増大號 出ました

躍進！また躍進！すばらしい發展！本號また二大讀物提供！

一は腕無し美人で知られる元藝妓「妻吉」の自叙傳、一は別册大附錄「世界文藝名作辭典」いづれも滿天下の熱狂的歡迎！どうぞお早くお求め下さいませ

腕なき美人の口書き自叙傳

（自叙傳「愛の煉獄」にて記述の山口米子さん）

元大阪堀江の美妓「妻吉」

美しき半玉時代、狂亂の樓主の刄に兩腕を斷ち斬られ腕無しとなつた彼女―後に畵伯山口草平氏との戀に其の夫人となつた―

山口米子夫人、今また夫君草平畵伯との愛の破綻に同棲十七年の愛の煉獄を脫して數人の愛見まで抱へ、口に覺えた描更紗の妙技に、男々しくも自ら生活戰場に立たんとする俠氣と義氣に然ゆる女性―米子さんが嚙み切れない人生の苦惱を血と淚でつゞる口書きの自叙傳『愛の煉獄』と題して

必ずや、滿天下婦人の熱淚を絞らずにはおかないでありませう。切に皆樣の御熟讀を願ひます。

七十錢（送料六錢）
▲こんな立派な除本がついてきた上に內容で定價僅に
▲半年分送料共…金四圓六拾錢
▲一年分送料共…金八圓六拾錢

實業之日本社　東京京橋（振替東京參〇六番）

別册附錄 世界文藝名作辭典

世界各國文藝上の代表的名作の梗槪が此一册ですつかり、わかります！

眞珠の小球は往々萬貫の土塊に優る。よき梗槪は時に原作以上の感銘を與ふ。本書は形最小なれど內容最大、日本唯一の文學梗槪全集である。「現代日本文學」は勿論「世界文學」「世界戲曲」何でも此一册でわかる。

日本文學（竹取物語、たけくらべ、夕顏、心中天の網島等の名作梗槪）
支那文學（長恨歌、李娃傳等の名作）
英米文學（沙翁の名作他十數篇を挿入）
佛國文學（ゾラ、モーパッサン、バルザック等）
獨露文學（ゲーテ、ハイネ、トルストイ等）
南歐文學（ダンテ、ボッカチオ等）
北歐文學（イプセン、ビョルンソン等の代表作）

世界文學入門

（日本文學講座）文學博士　藤村作
（英米詩歌講座）慶大教授　野口米次郎
（露文學講座）早大教授　横山有策
（佛文學講座）陸大教授　昇曙夢
（獨文學講座）早大教授　吉江喬松
（南歐文學講座）法大教授　森田草平
（支那文學講座）女大教授　佐久節
（獨文學講座）帝大教授　青木昌吉

四六版二百二十四頁 美麗挿繪四枚入

詩歌藻華
▲菊池寬▲森田秋聲▲加藤武雄▲中村武羅夫▲野口雨情▲前田夕暮▲生田春月▲福田正夫▲九條武子▲岡本かの子▲山田邦子▲若山喜志子▲柳原燁子▲茅野雅子▲杉浦翠子…十八氏執筆
名作解說作家略傳

▲『戲曲よき父』（文壇の重鎭武者小路氏近來の傑作！一幕喜劇）武者小路實篤

スヰートホーム禮讃
▲スヰートホーム建設への準備（井上秀子、中根貞代子、竹内爪鶴、嵯峨谷重成、諸家執筆）
▲スヰートホームの時代を想ふ（生田花世、三宅やす子、茅野雅子、西川蝶子、岡本かの子）
◎はたちの頃の頁（新進及び諸星の前途、新婦人生活常識の講座、山高須田鶴田西洋音樂講座等重要記事充實）

▲學窓を巢立つ若き婦人へ（新渡戶博士・太田正孝）
▲夫を愛し得ざる婦人へ（社長・増田義一）
▲夫を博士にした二つの病院を建てた婦人（記者）
▲妊娠調節所のぞき記（東京の妊娠調節所を訪ふ）
▲香爐の夢（北大路春房）
▲燃ゆる花びら（三宅やす子）
▲月明（加藤武雄）
▲母性凱旋（荻爪儀）
この外に大讀物ぞろひ

實用記事その他重要記事滿載全誌充實！

▲山田順子女史執筆の戀愛小說『審判の彼方へ』が愈々滿天下の問題となり到る處大評判！
（壯烈なる戀愛受難史！本號より佳境に入り益々面白い）

寫眞機械材料
【目錄進呈】
京城本町二丁目
岩瀨寫眞機店
電話七五五番
振替七八八番

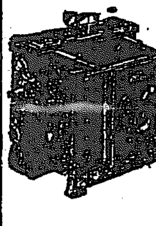

對譯詳註 漢文叢書

一 ◁服部博士・桑原博士・林博士・辻博士・岡田博士・小柳博士・中村博士解題□專門諸大家分擔執筆▷ 一

特約購讀會員募集

□漢籍要諦の意義と必要とは今更吹々する迄もありますまい。只それに伴ふ困難は殆ど凡ての漢籍が讀みにくく解しにくい事であります

□本叢書は遺憾なくこの困難を除却して、面白く樂しく何人にも漢籍の滋味の味ひ得るやうにした、理想的大文庫です。

□あらゆる著名の漢籍を網羅して、その原文全部を六號活字で上欄に組入れ、下欄に九ポイント活字で、所謂漢文口調の讀み方を示し、難讀の字には一々振假名を附け、難解の語句には一々註解を加へてあります。

□譯註の嚴正は申すまでもありません、卷頭に掲げた七博士の解題は、博士方が特に本叢書の爲めに新しく執筆して下されたもので、詳細懇篤、これだけでも絕對に他に求められぬものであります。

□體裁は全然「有朋堂文庫」通りで、裝幀、用紙、印刷、凡ての凡てに於て既に世に定評の存する所であります。

□本叢書は數年前四十册一組として豫想外に多數の會員を得、その全部を完了し、今回新に意義深き十册の新增補を全うしたものであります。

□美しい本、手輕な本、讀みやすい本、爲めになる本、役に立つ本として本叢書はあらゆる御家庭の備品たるべき事を信じ、之を滿天下に提供致す次第であります。

內容見本 御送呈 即刻

申込期限 三月末日限

全五十册三萬七千頁

あらゆる著名の漢籍を網羅し現代化した本叢書は、上記の通り前年四十册一組として豫想外に多數の會員を得ましたが、今般更に言志四錄、弘道館記述義、靖獻遺言、洗心洞劄記、文選、貞觀政要、帝範臣軌、諸子十種等、最も意味深き

新◎增◎補◎十◎册◎

を全うして、いよ〳〵完全無比のものとなりました。舊版御所持の方に對しては、この新增補のみの御高需に應ずる特規もあります。此際全五十册の大叢書たらしむべく、奮つて御申込下さいませ。

新增補の十册は二十ヶ月後の刊行になります。此の際ハガキで御申込だけ戴いて置いて刊行の際會費を拂込んで戴く事にしても差支ありません。

略規

▼申込金　金二圓（最終月の會費に充當す）
▼月拂會員　金四圓五十錢宛（送料を含む）二十ヶ月
▼一時拂　金壹百圓
▼書架贈呈　全五十册取揃への方に限り特製書架一個贈呈
▼一部特規　舊會員又は一部御所持の方に對する特規の設あり內容見本により御承知を乞ふ。

一册平均二四三十錢

灼熱的歡迎を添うし御申込日と共に激增

申込所
東京市神田區錦町一丁目
有朋堂
電話神田（二五）二〇八〇、二〇四二
振替口座東京七一四八

商業登記公告

[illegible]

京城地方法院 春川支廳

商業登記公告

[illegible]

全州地方法院 裡里出張所

法人登記公告

[illegible]

京城地方法院 洪川出張所

法人登記公告

[illegible]

京城地方法院 金化出張所

法人登記公告

[illegible]

平壤地方法院 中和出張所

商業登記公告

[illegible]

京城地方法院 橫城出張所

商業登記公告

[illegible]

全州地方法院 裡里出張所

商業登記公告

[illegible]

全州地方法院 群山支廳

商業登記公告

[illegible]

全州地方法院 群山支廳

藏相の問責で議場とみに緊張を呈す
多數を以て遂に否決さる
衆議院本會議 十九日

【東京電報】十九日の衆議院本會議は例の片岡藏相問責案上程のため、今議會稀に見る緊張の場面を期待され傍聽席は滿員議場の空氣も[illegible]午後一時二十分開議、議長は議員[illegible]吉氏死去の旨報告、川崎安之助氏追悼文を贈る動議を出し之を可決、議長一任としたと述べ議事日程に入り直ちに可決す、次いで議事日程につき工藤鐵男氏、[illegible]氏、小池[illegible]氏、[illegible]の報告を求め、結果につき委員長の報告を求め、而して兩案とも會期中に議了を終ることを希望する旨を述べ次いで

成田榮信氏（新）對支政策の如き重大問題を日程に上さぬは怪しからぬ、會期切迫の折斯樣な重大問題のためには飛行で協議するが適當である、と不滿を述べて日程に入る

一、印紙法案

議長 は貴族院の修正に同意す

るや否やを問ふ

川崎安之助氏（憲）貴族院の修正は蛇足だと思ふが今更反對しては不成立になる恐れがあるから已むを得ず贊成する

と述べ多數で修正通り可決確定

一、震災被害者に對する租税地租に關する法律案

片岡藏相の説明あり

加藤知正氏（政）所得税地租免除は何年位行ふか、又災害地の[illegible]復興に對し如何なる施設をなすか特に低利資金の給を要すると思ふが如何に

片岡藏相 震災復興のため援助するは當然であるが未だ調査が濟まぬ、調査の完了をまつて適當の施設をする

黒田銀行局長 所得税については災害の本年度分のみを此度に提出したが實際上、今後數年に亘り減免することになつて居る、地租は尚ほ調査の結果でなければ明確なことは言へぬ

とこれへ委員附託

問責案上程
八十七票の差で政友の提案敗る

日程を變更し問題の一、決議案（片岡藏相に關する件、小川平吉氏外十三名提出）を上程すれば議場は頓に緊張する

東武氏（政・贊成）此時藏相席にあらざるため政友會はその出席を求めたが間もなく藏相出席、東氏先づ決議案を朗讀して後）片岡藏相問責の理由は大體三點である

一、震災手形の善後に對し衆議院にては說明を拒絕せる貴族院においては貴族院の名目の下に發表せるは衆議院を侮辱せるものだと衆議院での審議内容を說明し若し本院に於て案の内容が明瞭となれば恐らく與黨諸君も無條件には通過せしめなかつたであらう本案は普通銀行整理の名の下に特殊銀行を救濟するものであり且つ一鈴木商店を利せしむ

るもので本案が通過せねば財界に大動搖を與へると閣僚が揚言し、藏相の言動はき〻すてならぬ

といひ進んで渡邊銀行整理問題に論及し

臺灣銀行がその有する一億三千萬圓の資金を以てしても二億七千萬圓も鈴木商店に貸付けて居るが如きは奇怪千萬である、況んや臺灣銀行は昨年まで七千萬圓の低利資金を國庫から仰いで居りながら整理の實を示さずして更に震災手形處理案に依り八千萬圓の融通を求めると云ふことは不合理の甚しきものである

と論じ轉じて渡邊銀行問題に移り

渡邊銀行は藏相が不用意の發言豫算委員會で破綻を盲明せることに依つて支拂停止を餘儀なく

されたことは蔽ふべからざる事實で財界に大影響を與へたものである、若し普通人が左樣な言動をなせば刑法に依り罪に問はれることは明かなるに拘らず財界を安定せしむべき重責にある大藏大臣がこの暴言をなし恬として省みざるに至つては飽かざるを得ぬ、又藏相は震災手形案の内容説明を避けることを口實としてこれを許述しては財界に容易ならぬ波動を與へると云つて居るが昨今財界に多少なりとも不安動搖を與へてゐる原動力は議會に於ける大藏大臣の無責任な言動に依るのである、本案の趣旨は内閣彈劾文は藏相の引責辭職を求めるものでない、三派首相の申合せは尚は嚴として現存し首相は彈劾の考慮中である、斯くみれば現内閣は生命のない内閣である、か〻る屍に鞭打つが如きことは潔しとしない、只本案は議會の威嚴のために藏相の責任を明かにすれば足りるのである

と說き最後に本黨に向ひ政策本意を標榜せる本黨諸君は斯かる問題には進んで贊成すべきである

と極論して降壇、討論に入り憲政會を代表して

川崎安之助氏（憲）藏相が下院で說明しなかつたことを貴族院で言つたと云ふが衆議院では左樣な質問はなかつた、議院の藏相の答辯を變遷すや政友會猛然としてたけりたち盛をいへ片岡の敗分と怒號す川崎氏更に

大口喜六氏（政）（贊成說に入るや田中萬逸氏大口氏の奇怪を眞似て興然盛んにふざける）

大口氏（藏相の言質の重大なるを論じ）渡邊銀行の整理につき銀行當局者の報告に接して藏相は之を宣したことについては或は辯護の餘地があつても藏相とし斯る事柄を輕率にしかも事實に相違せる發表をなし延いて財界に波動を與へた責任は斯じて辭すべきでない、以て議會で斯かる失言にある身を重ねるに於ては延いては其の威信に關するものと言はねばならぬ藏相は冷靜に反省しよろしく國民に陳謝すべし

と自得を切つて降壇次いで

中村啓次郎氏（本）藏相の樣なものの本黨は氣のぬけた麥酒の樣な物だ斯かる案は一笑に附し去れ

ばよいとて更に與黨の形勢は三百案の必要を述べ震災手形の整理は急務の必要を論ずれば政友會よりは應援んに起こる

中村氏 藏相は必要ならざることを云つて川端を驚くする嫌ひがある將來注意されたいと結ぶ

板野友造氏（政）（主として豫算委員會に於ける藏相の言動の失當なるを論じ）斯の如き失態に對し辯責任を感ぜぬと云ふことになれば社會風教上、由々數影響を與へる、吾等は財界に及ぼす影響よりも此點を憂慮するものである（更に放漫なる貸出に對する政府の責任を詰問する）

片岡藏相 臺灣銀行が鈴木商店に對し放漫なる貸出をしたのは現内閣となりてからでなく政友會内閣の時である（と與黨を牽制させ）手形所持人所持高等を衆議院で發表せず貴族院で發表した事實はない、渡邊銀行の破綻を公表したのは午後四時過ぎである、私の言つたことは

問責に附された
片岡藏相

斷じて財界の攪亂でない、その點は渡邊銀行の報告書をみても明かである

とて政友會の猛烈なる妨害裡に漸く說明を終へ、議論に努める、これにて討論を終り政友會の動議により記名投票にて採決することになり堂々と名投票の結果、（反對の意志表示の大半は背廣、政友會の投票の上に渡邊銀行の[illegible]を投すれば憲本申しヤザヤを見ろと政友會を嘲笑する）開票の結果

投票總數 三百十三票
贊成 百十三票
反對 二百票

即ち八十七票の差で政友會の提案は否決さる

この時井本常作氏の動議で一、昭和二年度追加豫算案を上程、委員長

川原茂輔氏 委員會では出版法修正案は否決された原案を除外して報告する、震災手形は[illegible]と報告する、政府の修正は追加豫算等の一切を[illegible]、[illegible]居も終了したので議場は漸く退場し、一、震災手形法案は火の消へた感になる次いで一、震災手形損失補償法案、一、震災手形善後處理法案に於ける緊急質問に關する[illegible]を可決し午後六時五十分散會

關稅の特例廢止は需給を圓滑にする
木材騰貴など更にない

木關法委員會 下院十九日

で八十五名其の家族は二百十八名であるそして十萬圓以上の資本家は七名である

石坂豐一氏（政）閣議決定の期限如何

永井參與官 右の契約期限は向ふ六ケ年で滿了となるが其の後更に日支間に契約を交涉するや否やについては目下決定してゐないが政府としては滿洲の利益權利を放棄する意志はない鴨綠江の伐木契約期限が切れるを待つて何方針を捨てぬ。朝鮮について其の利權を捨てぬ。朝鮮で關稅が出來ても滿洲各地にて製材の需要が多くある只安東に於ける製材業者だけが多少の打擊を免かれぬことは否認することは出來ぬ

石坂豐一氏（政）製材關稅を徵收の結果朝鮮の製材を[illegible]延て物價騰貴を促す[illegible]なきか

草間政府委員 關稅の結果却つて木材の供給を滑らかにし且つ製材能力が百萬尺〆もあるから需要を充分にすることが出來木材騰貴等の憂いはない

石坂氏 關稅徵收の結果木材價格を騰貴せしめ一般文化にも大影響を及ぼしはしないか

草間委員 總督府に於ては[illegible]の計畫もあり製材能力も尚ほ餘力あるに依りそんな慮れは無いと答へ正午散會

憲政會側の本關修正案
十九日決定して兩派に同意を求む

（前承）永井參與官 現在安東縣に於ける木材及製材業者數は總督府の調査と外務省の調査と略同數

【東京電報】下院の朝鮮木材輸入關稅特例廢止に關する委員會は十九日午前十一時開會花坂豐一氏（政）は安東縣に於ける製材業者に

つきて質し

【東京電報】朝鮮木材輸入關稅特例廢止法については政本兩派は否決に傾けるも憲政會は修正して通過せしむべく協議中のところ十九日に至り修正案を決定したので政本兩派に交涉し同意を求めるはずである修正案左の通り

昭和二年より五年迄本稅の約三分の一、五年より八年迄本稅の約三分の二

政府原案を修正可決す
政友案は否決さる
下院豫算總會十九日

【東京電報】衆議院豫算委員會は十九日午後一時四十分開會、出版法案の審議を行ひ

廣瀨德藏氏（憲）出版物法、勞働法案は通過困難なるが確められたから勞法案施行の經費を削除した上で政府の原案に贊成したい

三土忠造氏（政）震災手形損失補償法、震災手形善後處理法施行に伴ふ經費及出版法施行

靑木精一氏（政）出版法と勞働組合法が審議未了となることは本日の本會議に於ける發言の報告で判明した、出版法案を廣瀨ら報告して[illegible]通過せしめしは政府が故意に通過せしめ政府の不圓滿なる態度は許すべからず、政府は兩案を撤回しては如何

濱口內相 兩案の通過を阻止する者へはない、勿論撤回する意志もない

と答へそれより追加豫算の討論に入る

保稅倉庫法案可決

【東京電報】保稅倉庫法改正法律案および保稅工場法改正案は本日の

義敎費案一致可決
衆議院の委員會で

【東京電報】下院市町村義務敎育費國庫負擔法中改正法律案（政府提出）の委員會は十九日午前十時四十分開會前日に引續き新正俱樂部提出の全額負擔の理由を以て反對したが震災政府案贊成の意を表明したのみで採決の結果大多數を以て原案を可決し同十時五十分散會した

衆議院委員會で原案通り可決さる

二年度の豫算總額は十七億六千萬圓
一般會計と追加豫算を合して

【東京電報】十九日の豫算總會で修正可決された歲入歲出追加豫算は左の如し

一、出版物法施行に関する經費三萬七千二百九圓
一、勞働組合法施行に関する經費三萬七千四十二圓

歲出追加豫算總額三百八十七萬六千七百七十圓とあるを七百八十三萬二千二百二十圓と改む、しかして兩經費を除く時は昭和二年度の豫算總額は（單位圓）

一般會計總豫算		一、七三〇、〇五八、七八〇
追加豫算第一號		二一、〇七五、七三五
同	二號	七、八三五、一六一
計		一、七五八、九六九、六六四

即ち歲入歲出とも十七億五千八百九十六萬九千六百六十四圓となる譯である

銀行の破綻續出に政府當局頭を惱ます
日銀鮮銀に命じて近く救濟策を講ぜん

【東京電報】銀行の破綻續出し金融界は憂ふべき現狀にあるので大藏省は十九日朝銀當事者を招致して對策を協議したが目下の金融界の不安は其の原因せるところ遠く大正九年の財界反動十二年の大震災の打擊にあるとはいへ最近の動搖は議會における震手の審議に際し反對黨が宣傳をなしその影響が案外擴大であるからその對策としてはまづ人心を鎭靜に歸せしめるため鎭靜を期すると共に金融界に對しては資金融通の途として九年、十二年の例に倣ひその鎭定を日銀に一任し鎭撫の鎭壓を實施すると共に不融通を資金化するため鮮銀をして資金を融通せしむることゝならう

吳淞の根據を捨て
楊樹莊氏獨立を宣言す
畢司令とも諒解あるらしく
戰局に一大影響か

【上海十八日發電】吳淞に根據を有してゐた楊樹莊は十八日午前の艦隊を解し艦隊を率ひ吳淞艦を去つた

余は國民軍の任命により海軍總司令となつた楊樹莊は國民軍と行動を共にし艦隊の任に當る可しと撤收した艦隊は海籌、海容、應瑞、通濟の四巡洋艦と永績、楚觀、甘泉、湖鵬の驅逐艦および五水雷艇を有せり右は畢司令とも諒解あるらしく形勢は艦隊に致命大ならんと見らる

魯軍を介し同夫人は放脫の策を日本政府に依賴したが日本は支那内政不干涉の主義により不本意ながらこれを拒絕せりと

大石翁から掛冠を勸告
進退は立憲的なれと
首相に膝詰談判

【東京電報】大石正巳翁の若槻首相訪問は現内閣が近時各種の批政に陷り全く人望を失ひ加ふるに議會終了後速かに總辭職するの立憲的態度なるを勸告した

下の人心を惡化しその結果頗る大につき深く反省すると共に政府は議手段の如き罪惡がくたる樂をして成立せしむるにおいては天

南軍の進擊急
宜興の敗兵も入り南京城混亂を呈す

【上海十八日發電】十七日夜深更林艦隊を占領した南軍は南京に向け猛擊中である一方宜興方面から敗退して來た白寶山隊孫傳芳、齊燮元等は南軍城内に入り混亂を極め敗殘司令とし陳波に任じて掠奪を擅にしてゐるが城内外は恐慌狀態を呈してゐる、魯鎭境介の使節に依る民黨軍一部侵入した際張宗昌も又恐慌を來たしてゐる

無錫附近で衝突す
國民軍裝甲車と開戰

【上海十八日發電】十七日夜十二時國民黨軍の一隊百餘名は無錫附近に現れ祇撫を爲する張軍殲軍と開戰し直ちに退却したが鐵道の一部は破壞された

ボ夫人釋放斡旋依賴
ロシアから日本へ

【東京電報】ボロデン夫人逮捕に關し露國は自力を以て運命を取かすことの無効なるを最近國民

陸軍異動
朝鮮關係のもの

十五日附陸軍大異動中朝鮮關係のものは左の通りである

補步四十三聯隊附 三浦達太郎
補衛戍病院附 步四十二聯隊附二等主計 渡邊 信一
補龍山衛戍病院附 朝鮮軍倉庫附二等主計 小針 定輿
補朝鮮軍倉庫附 步三十七聯隊附二等主計 久保 新一
補步三十七聯隊附 二十師團副官大尉 德永 德
補步七十九聯隊附 步七十八聯隊附大尉 磯貝 文吉
補步七十八聯隊附 步十十九聯隊大隊副官大尉 堀 靜一
補步七十九聯隊中隊長 步七十八聯隊附大尉 李 鍵 宇
補步七十八聯隊中隊長 步七十八聯隊大隊副官大尉 安尾 正朝
補工兵四大隊附 工兵二十大隊附少佐 望月 宏明
補野砲二十六聯隊附 野砲二聯隊附少佐 相澤 正三
補朝鮮軍參謀 參謀本部員步兵中佐 松田 國三
補步七十八聯隊副官 步七十八聯隊附少佐 若松 平治
補步一聯隊附 步七十八聯隊副官少佐 黑田 彥二
補參謀本部員 朝鮮軍參謀步中佐 齋藤 彌平太
陸軍兵器本廠附步少佐
補步八十聯隊大隊附 步八十聯隊大隊長少佐 木村 綱芳
補步五聯隊附 步四十三聯隊附少佐 陸山 忠梧
補步七十八聯隊大隊長 步一聯隊附少佐 氏原 靜英
補步七十九聯隊中隊長大尉 步七十九聯隊附 金山 [illegible]
補步四十四聯隊附 步七十八聯隊大隊長少佐 渡邊 [illegible]
補步五十七聯隊附 步七十八聯隊大隊長少佐 渡邊 晉
關原 文

辭令（十九日附）

依願免本官 鐵道省工務局長 佐藤 佐
同技師兼 前丁技師 加賀山 學
任工務局長 同技師 平井喜久松
工務局改良課長を命ず
朝鮮總督府專賣局 近藤 純太郎
任專賣局副事務官（七等）同 郡守 金 炳 圭
同 同 梁 貝 利 平
依願免本官（各通）

外紙より
リンカーンの謎 （七） 岡生

生記念祭

アメリカ第十六代の大統領アブラハム・リンカーンが、壯にして法律を學び、郵便局長を勤め、そうして議會議員にまで選出されるイリノイス州ニューサレムの一小村落における、故人の關係者の壯年時代をしのぶべき各種の遺物が、その荒廢よりよみがへりて今又この世に浮かび出でんとする

◇ リンカーン協會は、本年行はるる故人の第百十八回記念日に際しこの一小村落の復活費として五萬ドルの經費をイリノイス州議會に要求した

◇ この村落は州公園の中央に位し故人をしのびて後世に偲ぶべき一個の古い建造物を存す一は學校の敷地、二は宿屋、三は故人の働きし商店舖で故人がベーリー氏と共同して大失敗を招きたる場所、四はリンカーン商店、五は壯年時代における故人の住宅などである、

◇ 故人の隱れし道具類でも故人の建てし家具類でも、または故人の使ひし道路でも、故人の植ゑし樹木でも、および故人が掉せしサンガモン河の場所でも、元々通りに再現されるのであらう、これ等の復活物は來年の記念祭からは一般の名勝となるであらう

◇ リンカーンの誕生日には、毎年其の廟を訪れる多くの者の中に、心なき者共が由緒ある記念物を取り去り崩す者がある。ヒルスボロには、故人の親友ドグラスが激論の末決鬪を申込み、リンカーンの返答を待ちたる場所で、そしてリンカーンがかつて賦ひしことなきはたし合ひの用意のため一夜を明かせしブロッケン・パーカーと呼ぶ旅館もある。

◇ ニューサレムの復活はイリノイス州におけるリンカーンを記念すべきレコードにさらに一記錄を加へるものである、スプリングフィールドにおける故人の家や、ドグラスと共に常に議論を戰はしたるペメントにおける故人の間題や、その類なぞは現に記錄されてゐる

リンカーン當時の州會議事堂も今では歷史博物館として殘つてゐる

副島伯歸城

本社々長副島道正伯は廿六日東京出發歸城し四月上旬歸城の豫定である

健氣なるスター
リンゲオフ夫人

セント、ピーターズブルグの帝室劇場において、露國皇帝陛下の龍愛を一身に集め、盛んなる人氣の大立物なりし舞姫スターリングオフ夫人は憐れにも天訛の苦惱において此の悲劇に死した、夫人の夫陸軍中將スターリングオフは皇帝近衞の聯隊長の一人として、夫婦共に世の變轉ふものなく、飛ぶ鳥も落す勢ひと共に、相當の富をも所有してゐたが、ケレンスキー革命の勃發と同時に夫婦はあだしくも赤露の暗黑を脫れて帝都を去り、極東に向つて落ち延びたのである。

◇ 陸軍中將スターリングは、コルチャク軍に加はりハバロフスク陸軍士官學校の校長となつたが、シベリヤ一帶赤化後軍の惡魔の間に、彼は殺されて仕舞つたのである。夫に分れた舞姫スターリングオフ夫人は、漸くにしてハルビンに逃れのち天津にたどりついたのが今より五年前であつた。

◇ 天津に滯泊した夫人は、露國に民の知人より援助せらるる援助をも謝絕しておつた、最近二年間は夫れの生活難に陷しながら英、フランス語その他の語學教師として天津にて顏のみを教へる日本人をかつて舞姫において最も大なるスルタン[illegible]大使それを民族の合唱や合唱のみを教授する

――會――

朝鮮靑年會社會 朝鮮靑年會では本日午後四時より京城ホテルに於て總會を開き同五時より京畿道士の支那金石の講演あり同七時より懇親會を開くこととなつてゐる

優良品褒賞授與式 十八日より仁川公會堂に於て開會中の京畿道主催金融精米品評會は二十一日を以て終了し當日優良品に對する褒賞授與式を舉行すると

刑務官練習所修業式 京城刑務官練習所に於ては本月十九日午後一時より第二十五期看守教習生の修業式を舉行した優等生は原久作、田村虎雄、三谷憲介の三名

京城工業學校 午前十時より京城府の挾打中尉午後七時半同校より第二十五期卒業式

京城醫學專門學校 二十三日午後二時同校で第十一回卒業式

所の大戰に學びたる一人であつたが、今は數年前買い受けたる十五歲の娘と共に持かれ七十歲の今日まで生き殘つてゐたのであつた

――人――

▲久保本社政治部長 歸鮮に際して東部清觀察の爲め十九日朝京城發南下

▲長谷川市松氏（鮮銀秘書課長）十八日着任

▲樋畑伊三郎氏（工學博士）十九日東城天眞樓▲吉田芳太郎氏（東京實業家）二十日同上

▲荒木真原殖銀支店長 十九日來城中舗火旅館へ

▲宮崎尙氏（東京三菱技師）十九日來城旭旅館へ

▲熊中源藏氏（鹿島組會頭）同山本旅館へ

茶話

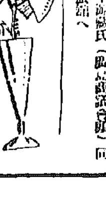

◇……京城は朝鮮の中央都市、府行政も從つて他府と比較すべくもないので、昭和二年度から副府尹を置くとの計畫が本府にあつたが、財政の都合でくりのべとなつた

◇……副府尹を設ける計畫は勿論府尹勤任の前提で、高等官三等といふのであつた、勤任も副府尹もくりのべだが、馬野府尹失望もせずに辭職せる譯、一寸評判がよい

◇……副府尹といふ大きなものはのけてゐるが、但院に増附されて居る本府豫算には、京城府理事官一人増員の經費がちゃんと計上されて居る京城府の陣容がかたくなるを物語るものか

◇……府理事官増員は京城の外に平壤と釜山とがあり新理事官も四人增員される事になつた仁川、鎭南浦、府政の上の喜びである

◇……毎日フアンを喜はせた小倉非康洲が放送局としばしのお別れとなつた、どもるやうで時々味のある講師の二代目朝洲とは全然かわつた行方さうまいが、議員何、控科白などはまだまだ二代目におよばない、放送局が萬洲を呼んだ時はうれしい

◇……藤柳一さんは二代目がすきでよく聞いたさうだが、三代目は都鍛館で『にせものぢやないか』と初めに思つたとの事、二代目の死は後時中久し、『時』を忘れ

◇……鉛のいよ〜本るお拜み故

澄宮樣沼津御成り

澄宮殿下には御避寒のため沼津御用邸に成らせられたので去る十七日午前九時半東京驛御發御成りの澄宮樣（寫眞は東京驛御發の澄宮様）

中井銀行の[illegible]
工大學の[illegible]
エール大學の[illegible]
仁川の[illegible]
水防を陳情
大株短期引[illegible]

京城日報

朝鮮事業法案の通過

一

朝鮮事業公債法改正法律案は十八日貴族院において原案通り可決確定となつた。これで昭和二年度における總督府の眼目たる計畫はいよ〳〵實現の緒についたのである。顧ふに本案は、從來逡巡したものを通じて六億三百七十萬圓を限り朝鮮事業公債を發行し、又はこれが經營支辨のため借入れをなすを得るものであつて、すでに發行したものは二億五千六百萬圓であるからこれを控除し、昭和二年度以降發行しうる額は三億四千七百七十萬圓（既行借入金四千六百九十萬圓を含む）新規の分は三億余萬圓であり、これを財源として二億三千余萬圓の鐵道改良、二千六百余萬圓の私設鐵道買收を行ふのである。」

二

本案については最初、衆議院の委員會における審議の遲れる一方く、政友會員中にすら態度を決しかねて質問を試みたものもあり、甚だしきは從來の鐵道政策が財政政策、公債政策の犠牲に供せられて鐵道費の繰延べを余儀なくせられたことを忘れ、又それが一々議會の協賛によるものなるをさへ知らず、或は縱貫線や平元線が豫定通り進行しなかつたことを指摘する委員もあり、或は私鐵買收を色眼鏡を以て一種の利權的色彩を帶びる如く見るものもあつて、形勢憂ふべきものがあつたのは事實である。われ等は朝鮮統治の大問題を議する此の委員會が斯くいふ體たらくでは困ると思つたのであるが、淺利總監以下の政府委員はお話にならぬ種々の質問愚問に對し一々親切丁寧にその誤解を解き噛んで含めるやうな調子で、朝鮮といふものを彼等に理解させるに努め、少しも政界の裏道や日蔭的町を通らず、その信ずる所を把持して正々堂々たる行動を執つたのはわれ等の多とする所である。或はかくの如き公明なる態度こそ、本案に對する不利なる形勢を招來したのであるとして、あまりに『融通』のきかぬことを非難するものもあつた模であるが、然もさういふ『融通』とやらを國家に持ち合せる政治家は、現代に多過ぎるのである。政界の腐敗も畢竟それに胚ざすのである。」

三

斯くしてこの誠意ある態度は中央においても輿論の支持する所となり、その間政治上の波瀾も漸つて、すべてが有利に展開し、聯想した故障も除かれて、無事通過を見るに至つた次第であるが、本年度には三億余萬圓の産米增殖計畫が實現するに至り、明年度には更に三億余萬圓の鐵道網計畫が具體化することゝなり、着々として朝鮮の開發政策に目鼻がつきつゝあるは、官民一致の努力が酬いられたものであつて、われ等の欣幸に堪へぬ所である。」

産米增殖と肥料の問題（五）

豆粕が最も安全　效果も一番確實

朝鮮内の總生産高は大正十四年度約四百四十萬圓同じく總消費高は同年度約九百萬圓であるが毎年消費高が漸增して行きつゝあるから本年度には恐らく消費總額が二千萬圓を突破するものと豫想される。その中最も多く用ひられる大豆粕は殆ど全部滿洲産であつて從つて滿洲の産額が大部分占めて居る。大正十四年度の消費枚數約百七十萬枚金額四百三十萬圓であるが昨年度は約二百七十六萬枚金額約六百萬圓であつてこの肥料は朝鮮の農民の使用に最も安全で又效果が確實であるため今後も益々增加する見込みであり産米增殖と離すことの出來ぬ肥料である。ついで多量に用ひられるものは硫酸安母尼亞である。これは豆粕同樣朝鮮の生産額は極めて僅少であつて大部分は内地から移入されてゐる大正十四年度の消費高は約二百四十萬圓である。この肥料は以前は石炭瓦斯で石炭ガスを取る際の副産物として得られて居たもので歐洲大戰中などは日本内地での生産量が極めて少かつたので非常な價格の暴騰を見たりしたものである。近年は種々の方法で直接空氣中の窒素をアンモニアに代へ大いで容易に製造する方法が大規模に行はれるやうになつた爲非常に生産高も增加し價格も低廉となつたものであつて現在では肥料成分の單價が大豆粕等に比較すると遙に安い爲に漸次他の肥料に代つて多く用ひられる傾向があるこの傾向が朝鮮においては殊に甚だしく最近三ケ年の硫安の移入高は左表の通りである

	數量	金額
十三年	[illegible]	[illegible]
十四年	[illegible]	[illegible]
十五年	[illegible]	[illegible]

かくの如く一時に急激な消費量の增加を見た結果として種々の弊害の伴ふのも聞く所であるから成るべく極端な增加はやめたいのであるが何といつても朝鮮に於ては未だ肥料の消費量が極めて少いのであるから今後相當增加するのは當然な事であらう。米糠は統計が確實でないが朝鮮内の生産は極めて多く大正十四年度數量約一千四百萬叺金額九十九萬圓であつて大部分は内地に移出される事となつて居る。朝鮮内で消費される額も幾分はあるが未だ一般にこの使用が普及してをらぬ今後適當な方法によつて米糠を肥料として用ひる事を奬勵して行き度いと思つてをるたゞ朝鮮産の米糠には石粉が非常に多くて肥料の價値が減少するおそれがあるから精米法の改良が行はれて石粉を余り多く用ひぬ事になれば一層米糠の肥料としての效果が大きくなつて來るのである

最近京城柔道史（三）

十年間に於ける發達の道程

阿部文雄

此試合において四段長野實君へ敵將三段）勝千歳君の勝ひを以て得し得意の内股にて勁敵三名を斃したる勇名を馳たのは特記する、爾來每年の鮮滿試合に四段の出場するや敵をして悉れしめ戰慄せしむるのである一回試合の戰敗は全鮮柔道界は奮勵せねばならぬとの各選なる刺戟を與へ如何にしても一大決心が自然我軍の一致團結を招來し新に東京講道館より講道館習所に赴任したる岡野五段（當時四段）京畿道警察部へ赴任したる佐藤完三五段（當時四段）加はるにおよんで我軍の意氣益々軒昂たり。こゝにおいて支部道場を擴張に充て全鮮の猛者を選びて日夜猛練習をなさしめたる上警察官講習所において一週日にわたり選手選抜並に勝負を擧行し正選手および補缺員を決定したのである。」

×　×

第二回の試合は大正十三年三月二十七日擧行され試合の場所には新義州公會堂をあて平安北道知事主催者となり審判並に勝負の方法は第一回通りとし大木六段村上五段審判たり、飯岡五段滿洲軍の大將、倉田五段（當時四段）我軍の大將となる。我軍は京城選足の際司の祈禱を受け武運隆昌宿敵必勝の護符を白布につゝんで肌につけ

第三回は安東縣において行ふはずであつたが何しろ五段以上の有段者が双方に幾名かつゞ出る樣な堂々たる試合は内地においてもかつて見る事の出來ない程の大試合であるのでこれを一地方の試合とするのは誠に惜い事であるから本年からは大連、京城等の、大都會で擧行しようではないかといふ事で協議の結果大連にて擧行の事となり大正十四年四月二十六日講道館會長主催を以て大連西公園において大木六段村上五段審判の下に戰ひが開始せられたが我軍利あらず滿軍の大勝二〇五段の爲に辛惜敗する所となつた、然し滿洲軍においては第二回の朝鮮軍の如き鋭氣込があつたであらうし我軍はいさゝか戰捷の甘夢に醉つてをつた感があつたでなからうか。第四回即ち昨年は五月三十日京城道場において朝鮮武道協會長主催を以て擧行された。」

×　×

この試合はまさに我軍の雪辱戰であり敵を迎へての戰ひであるから最初より僨興敢戰して戰ふ、滿洲の大將も又二百名の觀戰に勵せられて堂々敵地に入り込みたる者、勝敗あつての戰ひであるからお互ひに相手の心の隙をも見逃すまいとする僅に息詰つた戰ひであつたが互ひに一勝一敗あつたのみにて滿軍大將山田五段と鮮軍大將岡野五段遂に引分となり双方の技倆格と決定したのである。本年は第五回目で滿洲側より挑戰する順番となり來る天長節において擧行の見込みで

ある

この一戰われ勝たずんば再び起つ能はずと戰つたのであるか、是か非でも勝たむといふ元氣が、鋭鋒を以て打に名響の敗將を再びかざして迫らんとする意氣込と敵に火の出る樣な試合が演ぜられ、遂に我軍勝ふつて敗軍を癒するに至つた、何しろ今回の戰ひは敵を我地に迎へたので地の利はよし人の和これに加はつたのであるから勝つのが寧ろ當然であつた樣にも想はれる、天の時は地の利にしかず、地の利は人の和にしかずとの言は實に千古の名響である。」

×　×

中旬の入超　二千二百萬圓

きのふ大藏省發表

【東京電話】大藏省發表三月中旬貿易左の如し

輸出	四一、一〇二千圓
輸入	六二、六一六千圓
入超	二一、五一四千圓

生活相（14）

本社寫眞部　河野佐市撮影
同　相本宣登製版

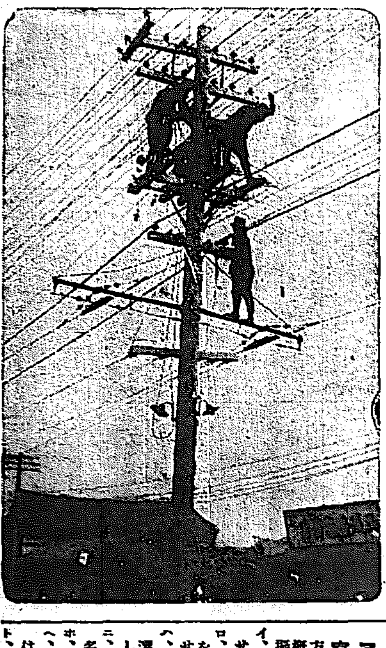

◇—◇

私共が何等かの職業にたづさはつて多かつたり、少かつたりの收入を得てゐるのはブルジュアの職業でない限り衣食住の方便に過ぎません、働くために三度の食事や夏冬の衣服をつけてゐるのではなく食つたり着たりするため働いてゐるのです、職業が衣食住の方便でしたら罪を犯らず安全な仕事につきはつてウント お金を貰ふ事はこの文の筆者ばかりが理想ではありますまい

◇—◇

所が世の中には生きるために働く職業が生命を賭してかからなければならぬ樣に危險なものがあるから危險です、尤も危險を冒して働けばそれだけ收入も多く衣食住を豐富にする事が出來たら。太く短くといふ氣にもなれようが危險な仕事程收入が少く卒樂な仕事程收入が多い場合があります。何にも京電の重役とこの寫眞の架線工夫とを比較せなくてもその例は澤山あります

◇—◇

所がですネ、世は澪へ滅でその危險な仕事にさへありつけない人もあり、また他では危險な仕事に見えてもお猿さんの樣に巧に數十尺の電柱にヨヂ登つて鼻唄と共に仕事をなし下界の大地を通行する人に優越感を覺えるのもこの架線工夫さんでなければ味はへぬ快味でせう危險だ〳〵と他で騷いで見た所で慣れた御本人達は塵の上の生活と大した變りもないとなれば何も私共が、いらぬ心配をする必要は更にありますまい、數十尺の電柱からスッテンコロリと墜落して怪我したり死亡したりする人も無職あるにはありませうし、感電して死ぬ人もありませう。しかし怪我人や死亡者があるから架線工夫は危險だとはいへませぬ、そんな事をいつてゐたら飯をくつて腹をコワす人が多ければ飯が食へぬ事になり人間の多くは塵の上で死亡するから塵の上の生活は出來ぬ事になる、——エエ威る點になれ、これが人間の生活相さ。

アマチュア寫眞募集

上に掲げた寫眞のやうなあらゆる方面の生活相を撮影した寫眞を擬れ左の規定にて募集します。

イ、寫眞の大きさに制限は附しませぬ
ロ、應募寫眞は撮影時日と説明とを併せて添付しなければなりませぬ。説明を採擬せず
ハ、應募寫眞は本社編輯局にて嚴選の上優秀なものは本欄に採録します。
ニ、住所氏名明記のこと、紙上匿名を許さず。
ホ、登要者の投稿は希望せず。
ヘ、本欄に採録したる分に對しては薄謝を呈します。
ト、宛名は京城日報社編輯局

有段者會規則なるものが大正十一年に發表された。從つて朝鮮においても朝鮮を一區域とする有段者會を設置するの必要に迫られこゝに大正十一年十一月十一日朝鮮講道館有段者會なるものが生まれたのである。會長には時の朝鮮銀行總裁美濃部俊吉氏副會長には警務局長丸山鶴吉氏が創立に盡力され大野綠一郎氏を幹事長とし、小田省吾氏が會計として其任を盡した時の總會において正選任されたがその後辭職により新選任につき淺利警務局長の推擧によつて總選擧の結果李王職次官篠田治策氏當選。次いで大正十四年十月役員改選につき選擧の結果いづれも再任今日におよんで居るのである。」

×　×

有段者會の目的は朝鮮に在住する講道館有段者相互の親睦をはかり柔道の普及發展に資するにあるは勿論であるがそのおもなる任務は昇段の審議推薦にあるのである昇段は必ず本會の審議を經て本部に推薦するといふ樣な事を全國一致で可決確定を經なければならぬ、然らざれば何人といへども昇段は出來ないのである。但しこれには唯一の例外はある。即ち東京本部における試合に採點を以て昇段せしむる場合もあるのである。一般に昇段の詮議が直に内地の統一を認むる一定の規則によつて昇段者の實力を示す、人物の如きは昇段者の實力の鑑査、人物の鑑定等比較的容易であるが朝鮮の如く殆ど内地本土に等しき廣汎なる區域を以て領域とするものは各般の點において非常なる困難を存するのである。」

×　×

今日現在の各段は五段六名四段二十四名三段三十九名二段五十九名初段二百四十一名

加ふるに朝鮮のみに止まらず、日本内地は勿論滿洲、支那、樺太その他歐米諸國に迄及り有段者のみにても一萬人を超へ段外者に至つては無慮數十萬人を算する盛況である、これ等多數の有段者の昇段、段外者の入段等の銓衡決定は從來東京講道館本部においてのみ行つて來たのであるがこれのみでは到底手が廻らず正確を期することは困難であるので大正各府縣都市等を區劃とする地方講道館有段者會なるものを組織しその會の銓衡推薦を經たるものを更に東京に詮議上程し以て昇段についての各地の擬合と統一をはかる目的で講道館

春が來た　楽しい日曜日

野にも山にも

十九日から彼岸に入つた京城は漸く頭に並立つポプラが芽をふき出しさうな暖かさ、はや本町あたりには今春卒業した人々の格好のとれない合服の姿や若い女達の着物が明るみをおびてめつきり春めいて來た、測候所でも

『彼岸と云つても例年にない暖かさでけふ正午七度三分を示しまたあすあたり天氣も恢復するだらう』

といつてゐるが、丑日は日曜、あすとなれば、明かるく澄みきつた空氣を慕ふて郊外にステッキの散策を慕ふには恵まれた一日であらう

手前味噌（三）

大伴黑主

二三名合計二五一名であつて本會の銓衡を經て昇段されたる者合計二六六名に達して居る。以上は勿論講道館有段者の統計であつてこの外京城武德會の有段者、各學校等の有段者を合算するときは實に數き數に上るとであらう。

新聞紙の職分——として新聞紙の材料たらざるはない。上は宮廷から下は市井雜俎に至るまで、これが捨てよいといふものはない。社會の隅々まで、新聞紙は百萬人分の個々の目的耳目をも速く網羅したい位だ。しかしそれでは新聞にはならぬ。新聞は社會の縮圖であるけれども、縮圖は寫眞ではない。諸謁だ。一を取つて二を捨て甲を去つて乙につき、巧なる選擇は紙面に現實社會相を彷彿たらしめんとする。そこに新聞製作者の目安があり自負があり味噌があるのだ

いかへれば宇宙の森羅萬象すべてを必要とする中に、限られたる紙面に盛り込むべく選擇必要とするものと、さまで必要とせざるものとありうるのである。新聞製作者は絶對必要を取りて時に然らざるを捨つ。中等學校の入學者は卒業者はその時の、その新聞の、その編輯者の眼力が異るとによつてちがふけれども、まづ絶對必要とは取るとは少しもちがふ。その社會的性能と公共的使命とは時に超越的、超々絶對的態度をも取りかねない。即ち水害があつたといつては救濟に奔命し、天災後には義捐を募集する。府內桃管町に發ゆえに學校にかよへぬ子があつて、それに對しての同情金を寄せらるれば、その取次ぎもする。といつて、水害や災害の罹災者救濟を可として居るわけではない。むしろ新聞社が新聞社として俯給々擁ふところの社員が左様な事業のために財だん特別手當を受くることなしに……受くるとすれば新聞社の勘定から受ける……全然無仕的に、時には不眠不休の活動をするのである。聯らかに新聞をしての營業といふ。眼ら新聞紙はそれ自身營業である方面もあるが同時に公益のために犠牲的に働く方面もあるのである。營業方面のためにも他人の干渉を喜ぶわけには行かぬが犠牲的方面のためにはその共力を要求してよいはずである。前者の場合は社會は新聞社の「他人」であるかも知れぬが後者の場合は完全なる「家人」であらねばならぬ。家人なら家人に何の遠慮もいらうぞ。どし〳〵新聞を利用するがよい。中學學校入學者と卒業者の問題のごときこの意味で最もよい例になる。

行政問答

投書の中、文意不明瞭又は疑義の要あるものは紙上にて回答を避けることあるべし、名は本社行政係へ宛てられたし

二重納税の負擔

問　判任三級俸として某校に奉職中の者俸給に對し學校組合戸別割と内地で所得税を納入しておりますが同一收入に對し二重の納税を負擔する事となりますが當地學校組合費の戸別割を納むる必要なき様ですが如何です（學問生）

答　學校組合費は御承知の通組合員自らが定めた組合規約に依つて賦課徴收しつゝあるのでありますがその規約には『戸別割は獨立の生計を營む組合員に對し資産、所得、生計の程度に依り之を賦課す』と云ふ規定になつて居ります。そして此の資產、所得と云ふは組合員の總ての資產及所得を包含し組合區域の內外を區別しないのであります。あなたの御尋ねの場合の如き假令それが朝鮮内の郵便局所で支給されようが又内地の郵便局所を支給しようがそれは課しくあなたの收入であり以上之が該當するものであります。と定めた『所得』と云ふに該當し區分の組合費を賦課せらるることは、止むを得ないのでなくて當然の負擔であると思ひます。又組合費の賦課に付ては第法の規定に依つて規定するる場合の外は雖義の申立をする事は規定上認めて居りませぬ尚内地に於て所得税を納めて居つた者が其の住所又は居所を朝鮮に移したる結果内地に於ける所得が二分の一以上に減少したる場合には其の旨を翌年一月末日迄に關係の税務署に申出づれば所得税額を當に減少することになつて居ますから課税の樣な正直に屆け出すが不公平な賦課をせられ又は二重の納税など云ふことはないものと存じます（京畿道地方課員）

結核專門　古賀病院　[illegible]

信州松本市　大池蚕網製造所　カタログ送呈

日本一で一番有名の金城印　ハイ補紙　名古屋市中区千種町　元　金城ゴム商會　知和場扱及見本進呈

切出　一尺五錢　金五圓　モスリン　出切と云つても小切れ等で無く何れも一丈以上一丈五六尺迄の長尺物花の各種新柄友仙モスリン　東京モス出切販賣所

今や飛ぶ様に賣れて非常に儲かる友仙モスリン

頭痛に　ノーシン　小栗作造

りん病は

これやこの枯木に花のトリカピン（各藥店にあり）

何ものにもかへがたき唯一の健康道　幼者の成育に、老衰の豫防に、壯者の活動に、病苦の治療に、産婦の營養に、神經衰弱の回復に、慢性胃腸病、肺結核、心臟病、腎臟病、脚氣、便秘、月經不順、リユーマチス、ヒステリー、喘息、性慾缺乏等の諸症に　自然的に血液の淨化を促し、根本的に體質を改善せしむるものとして、特に我が活力素を推奬す。今が御試用の絶好期である。　坪井工學博士發見　活力素　服用實驗談は御申越次第贈呈　活力素は全國有名なる藥店にあり　株式會社坪井活力商會

日之出罐詰　日之出罐詰は日本一の大量生產だから大概生よりよくて生より安い　●日之出煮（牛肉）●筍●松茸●グリーンピース（常豌豆）●パインアップル●さくらんぼ●洋桃●洋梨●野菜味淋漬●福神漬（日之出漬）●栗●お多福豆のうま煮　其他

朝顔種子分讓　大輪咲品評會用　宇治屋

食料品ハ何デモ安心シテ買エル便利ナ店　東洋屋

失踪宣告

[illegible]

奥丹後震災義捐（京城府扱）

[illegible]

各地の道議戦

平壌　鄭、康兩氏對立　競争激烈

平壌の道評議員選挙は康秉鉅、鄭[illegible]兩氏の猛烈な競争となつてゐるが鄭氏は鮮人側十九票の内（[illegible]）二七票と内地人側十一票の内松井民治郎氏等の後援で八票は確實にあり優勢であるが康氏は[illegible]病院側の後援で案外な勢力あり或は形勢逆轉するやも計るべからず[illegible]候補者共醫師である關係上萬一康氏が當選する時は意外な波瀾が起るかも知れぬ（平壌）

し又運動して居るものもないから結局三氏の再任を見るべく民選の方は廿日午後一時より三時までに府郡會議室で選挙を執行せらるゝのであるが全議員の投票で再選せらるゝであらう

鎮南浦　官民選共再選か　無競争で

鎮南浦の現道評議員は官選[illegible]富田、林、民選川添の四氏である[illegible]が官選は三氏に[illegible]

天安　猛烈な白兵戦　立川、成兩氏が鎬を削る

朝鮮に將來を有する天安より立候補した忠南民選評議員は[illegible]立川芳、湖西銀行天安支店長成元鎬の兩氏で立川芳氏は[illegible]今春金鵄付きの人地方面の[illegible]に身を惜まず成元鎬氏は湖西銀行の今日の盛況をよく助けたる人本道評議員として二回當選した人才である兩氏共いよ〜一騎一日を目前にして火花をちらす白兵戦を[illegible]

當選者

慶尚南道　[illegible]

[illegible]選は十七日正[illegible]如く各府郡一齊に實施されたが判明せるもの左の如く[illegible]に行はれた

東萊郡　金[illegible]　釜山府　武久捨吉　石原源三郎

咸鏡南道　追報十八日

[illegible]までに報告された咸鏡南道評議[illegible]選は左の如くである

馬山府　[illegible]　昌寧郡　[illegible]　梁山郡　[illegible]　蔚山郡　[illegible]　泗川郡　[illegible]　金海郡　[illegible]　南海郡　林[illegible]

德源郡

咸南德源郡の道評議員選挙は十八日同郡廳において行はれたが開票の結果
（當選）三九票　姜周鵬
（次點）三五票　姜[illegible]成

江原道

江原道評議員[illegible]は現在[illegible]の職にある[illegible]の成績にて[illegible]當選した同氏[illegible]選挙は[illegible]二十日までに到着した[illegible]者左の如し
通川郡　石鍋[illegible]（再）　[illegible]
秩原[illegible]　[illegible]
郡　曹[illegible]　[illegible]（再）

慶尚南道

釜山府協議會　施設方針説明

釜山府協議會は十七日定刻より開會、府尹の昭和二年度における施政方針に關する説明に次いで山内理事官は豫算案について細部にわたつて説明し[illegible]二日目に[illegible]

釜山府歳入出新豫算

釜山府昭和二年度歳出入豫算は府協議會に上程附議されたが歳出入豫算左の如し

▲歳入經常部 [illegible]
▲歳入臨時部 [illegible]
▲歳出經常部 [illegible]
▲歳出臨時部 [illegible]

無盡講取締　來年度から監督員設置

[illegible]

優良生表彰　百七十九名

慶南道内小學校および普通學校生徒に對する學術と素行優良なるものに御下賜金を以て表彰するため道當局にて推薦中の處百七十九名と決定し道内各學校卒業式當日校長より賞狀と賞品を授與すると（釜山）

面事務所の移轉に反對　内鮮有力者が道知事に陳情

[illegible]

慶尚北道

醫師會指定　内地同様に認める

慶北道衛生課は大邱市内の醫師會に對し[illegible]規定を適用することに改正し今後は醫師會としての指定した[illegible]ることになつた（大邱）

佛蘭西サガラ展

珍しき[illegible]フランスサガラ展覽會を廿、一、二の三日[illegible]時まで[illegible]

强盗捕はる

慶北[illegible]

公醫募集

慶北道[illegible]

全羅南道

木浦學費改選　定數十名に決定

[illegible]

法聖浦米檢所存續運動

[illegible]

朝鮮の民謡は深刻で哀韻　技生の唄は[illegible]人化して問題にならぬ　石川義一氏語る

[illegible]

鹽焚く

[illegible]

山岳の

[illegible]

全羅北道

金堤學組豫算可決

[illegible]

金堤消防出初式

[illegible]

金堤の植樹

[illegible]

忠清南道

學校評議會總選擧

[illegible]

大田學組豫算會議

[illegible]

天安に米檢所新設

[illegible]

大田高女謝恩會

[illegible]

道高水利創立總會

[illegible]

大田商業卒業式

[illegible]

忠清北道

漢江上流解氷

[illegible]

仁川ドック擴張の前提　總督府で貿易の實情調査

[illegible]

平安南道

佐伯署長榮轉

[illegible]

高勾麗の古墳發掘

[illegible]

黄海道

郡屬異動

[illegible]

殘存米拂底　米屋は閑散

[illegible]

美貌を種に　金持を騙す

[illegible]

檢事正會議

[illegible]

朝鮮へ高飛

[illegible]

犯罪發生と檢擧數

[illegible]

出戻りの姉を殺す　青年の犯罪

[illegible]

海州の自首し

[illegible]

讃美歌を歌つて捨子

[illegible]

苗代の改良　揚床にする

[illegible]

平安北道

博川驛昇格

[illegible]

京畿道

清酒品評會　褒賞授與式

[illegible]

國税は九割に變更

[illegible]

種子更新計畫

[illegible]

蚕業講習會終了

[illegible]

地方集會

[illegible]

地方人事

[illegible]

日本卓上糊元祖
不易糊
常に最大の需要家より御用命の光栄に浴しつゝあり
（全國文具店　紙店　雑貨店にあります）
一番ツキのよい水ノリは不易ゴム糊
日本一!!
品質の優良なる點　創製の最古なる點　實行の最大なる點　に於て
論より證據!!
南満州鉄道株式会社　陸海軍及各工廠　八幡製鉄所　川崎造船所　京都帝国大学　三池炭鉱　住友鉱業会社　大阪市電気局　大阪朝日新聞社　大阪毎日新聞社
唐墨以上に書栄えする
不易墨汁
墨色の鮮美！　毛筆の保全！　不易の品質！
三拍子揃つた理想的な不易墨汁
机上になくてはならぬ品　ぜひ御愛用下さい。
（有名文具店ニアリ）
不易糊工業株式会社　東京　大阪

十六日午後七時頃釜山府寶水町二丁目大島重太郎長女テル（二）は同町一丁目一郎若松方の飼犬

月　日擧行される…元山局へも通知があつたが同局區內から出場する人員は四名である

○平南中和郡增和面內には三月上旬以來眼…

○新義州府外中の島上端瀨架時職（二七）は線路上通行中列車にはね

…では…目的の下に釜山郡畜産同業組合の發起により…

佐藤貞子、關田政子、村木シヅコ、中村シヅエ、…小林キミエ、片山英子、芳賀たま子、瀧口富子、寺川和代、相木テル、吉野壽子、平田靜枝、中央節子、阿部美子、大高節子、中馬須…佐野篤子、東シメ、菅原敏子、細谷靜子、布木文子、河野金…水原高農卒業生…

咸鏡南道

元山局の貯金宣傳
ポスターを小學生へ

元山郵便局では郵便貯金奨勵のため四萬枚のポスターを印刷し管下の局所に配附し各局所よりそれぞれ小學校普通學校の兒童に配つて貯蓄心を喚起する事となつたが咸鏡南道および江原道の小學および普通學校の兒童數は約三萬七千人であるからポスターは洩れなく配附される譯であるポスターは濃綠は時間表とし或は上級生用と下級生用とにわけ可愛らしい繪と文句とを巧に配合した如何にも子供に喜こばれそうなものである上級生用の一枚を見るに

國つた御題を郵便局へ
今日は僕等の貯金日よ
學校で先生ほめました
父さんも母さんも喜んだ

下級生用は片假名で

モシ〜〜ミナロミナサンロ
セカイノウチデチロキンホド
ホソクテフトイモノハナイ
ドウシテソンナニフトイノカ
トチウデナマケズヒキダサズ
スエオキスレバグン〜〜
ドンナニワズカナオカネデモ
アズケテオケバグン〜〜
ソンナラワタシモハジメマセウ
ムコウノヤマホドツモルマデ
イニチヤスマズセイダシテ
ユウビンキヨクニアズケマセウ

咸興面協議會

昭和二年度豫算案その他の重要案件を附議すべき咸興面協議會は來たる二十日午前十時から召集豫定…前年度に比して經常部歳出は二千七十五圓減の八萬五百五十三圓臨時部歳出は二萬一千五百六十圓前年度の三萬九千五百四十二圓で結局一萬九千四百八十五圓増の十一萬九千六百九十五圓を計上して居る

府有地賣却
廿三日入札

元山府では府有土地元山府…洞三十一番地の內坪三三一坪四合乙二六一坪を賣却することになつたが同地は昨年竣工した海岸道路をへて停車場に至るのと元山鐵道より郵便局前をへて大棧橋に至る道路の交叉點に當たり都市計畫による目ぬきの地で工事中の鐵道線路竣工の曉は當然交通上の要點に位することとなる廿二日午後一時現場指示をなし廿三日午前十一時入札開札する由で入札場所は府廳庶務係であるが、入札保證金その他契約條項等詳細は庶務係に照會せられたいと、（元山）

漁船の顛覆
五名溺死す

咸鏡南道洪原郡龍源面新浦里金龍郁外漁夫七名は十日午前八時頃同港外約一浬の所で激浪の爲船を覆へし乘組員八名共入水、水泳の心得ある三名は助かつたが殘る五名は遂に死した搜査の結果三名の死體は收容したが二名は今に行方不明

山の國勢調査

山國だけあつて咸南には更有林が三千萬八千五百十町、九十九萬八百六十一町歩もあるが多くは自然のまゝに打すてゝあるので咸鏡南道では昭和二年度から同六年に亘る五ケ年計畫を以て山の實態調査を施行する事になつた。卽ち各府郡に道技術員の駐在所を設けて毎年五月から十一月までの七ケ月は外業、十二月から四月までの五ケ月は內業と區分し所屬府郡內の私有林、緣故林、公有林、社寺有林全部にわたつて一郡毎にその實狀を明かにした上で道として其的な造林計畫樹立の基礎たらしめ各個人の爲には造林計畫或は成林取扱ひ上の合理的施設法を作製賦與せんとするもので鮮內では南部二三道の外實施されて居ぬ大事業であり有望な企業である（咸興）

未練の及傷

咸興郡咸興面下荷里金文植（三五）といふ男は昨年離婚した女房朱某（二〇）が本月十日金顯浩と再婚したのが忌けてたまらず其の日の午後小刀で女の顏に二ケ所切りつけたが近所の者にとめられて目的を果さず取押へられた（咸興）

江原道

春川繁榮會
役員改選

春川繁榮會は十六日春川金融組合樓上において總會開催され役員全部を左の如く改選したなほ同會は評議會を近く召集して新延江鐵道期成會の手を附議すると（春川）

會長、久武常次郎、副會長、崔瑩浩、今泉嘉夫、國岡、秋山新助、村上九八郎、李東根、寶追根、評議員、二十二名略

江陵學組總選擧

江陵學校組合議員總選擧は十三日學校組合事務所で行はれ左記八氏當選す（江陵）

七拾票 角田吾三郎（再）　六拾九票 林隆次郎（新）　六拾五票 波多野勝（再）　五拾參票 中原喜助（再）　四拾九票 秋元正男（新）　四拾八票 田中勘一（新）　四拾五票 田細力藏（新）　四拾五票 奥田俊太郎（新）　次點參拾八票 宮島休右エ門（新）

道師範卒業式

江原道立師範學校卒業式は十七日午前十一時より擧行した卒業生は二十九名である（春川）

滿洲

農友會組織

安東縣鳳凰城附近在住鮮人四百名余は何れも水田と畑作耕作に從事して居るがこの程農友會を組織して一層親睦を計る事となつた委員左の如し（安東縣）

朴光、姜漢朝、安國濟、趙益秀、明文源、崔平泰、李鐘瑞、安振遠、金正漢、金鼎玉、鄭文岩、鄭樂倫、金相益、張源、魏弘錫

安東縣の徴兵檢査

安東における本年度徴兵檢査は四月十日午前八時から安東第一小學校で執行される事と決定し檢査官は遼陽聯隊區司令官（大隊長）か入見中佐（遼陽聯隊區司令官）から夫々壯丁に通知を發せられた、その人員は五十名である

發掘した武器押收

先年赤白の露國軍が沿海州秋地方において最後の一戰を試みた際赤軍に味方し白軍から手痛い目に遭はされた高麗共產黨員支部隊の一派は當時露領スラウンスカヤ附近に至り元党の部下であつた一味の者等は同地方に埋沒し置いた爆彈十個、小銃十挺を掘出し支那領中スラウンスカヤケベウ局員に發見され發掘した全部の武器を押收された（國境）

道立師範修業式

全羅南道立師範學校では十七日午前十時より同校講堂に第四回修了證書授與式を擧行大谷校長は卒業生に對して一場の訓示を與へ石知事の告辭を張內務部長代讀し、正午閉式した（光州）

地方讀者欄

▲安東縣の知りたい生へ內容見本差上げますから御申込下さい（平壤府若松町平松洋服店）▲ブラジル熱望の移民氏さまへ友よ行け、常春の國ブラジルへ、無盡藏の寶庫ブラジルへ、コーヒの花香るブラジルへ＝友よ行け＝波濤一萬二千マイルの天涯の端へ＝ブラジルは日本の廿四倍強、筋肉躍々たる健腕男子が驍突たる無限の天地を力一杯開拓してゆく、男子一代の快事ならずや──詳細は直接（龍山西吃平）

JODK
二十日の放送
プログラム

午後〇、三〇 觀光團演説「朝鮮の山水美」 湖南生
一、〇〇 1西道雜歌 2船の歌 1歡心歌 朝鮮券番 李錦玉 金山月
一、五〇 天氣豫報
六、〇〇 ……子供の時間…… お伽話桃太郎 江藤筑山
六、三〇 講演ニュート運動の三法則 高工教授理學士 平賀良藏
……夜間演藝……
七、〇〇 1二曲合奏 桃見櫻 尺八 速水秀晃 琴 高井綾子
2落語 はすかい 櫻川談八
3長唄 菖蒲浴衣 唄 高久■子 同 星野八重子 同 澤村■子 三味線 杵屋佐多枝 同一 杵屋芳枝 同二 木村治子

4 歌詞 1時調 2春眠曲 朝鮮券番 徐珊瑚珠 短簫 趙東奭
5 ニユース
6 イ、マンドリン獨奏 ハンガリアンダンス マンドリン 李根孝 金東元 ロ、マンドリン合奏 ダアイオリン合奏 ウオーターローの戰 李根孝 金東元
7 朝鮮音樂與民樂 金用淳 趙錫淳 趙東奭 池壹九
8 翌日プロ發表時報

桃太郎　江藤筑山

◇むかし〜〜其昔、桃から生れた桃太郎、氣はやさしくて力持ち鬼が島をば討たんとて、日本一の旗を立て、勇んで家を出かけたり、忠義な家來の犬と猿、雉子もお供に引きつれて其の兵糧は黍團子……
◇鬼の大將之れを見て、カット怒りて立ち上り、小しやくな小せがれ打つ取れと、呑へにハット現はれた、赤鬼青鬼まだら鬼、まつ黒々な黒助鬼、まだ角はへぬ小鬼まで、虎の皮の褌を、キリリとしめて打つて出る……
◇此時大將桃太郎、刀をズラリ引拔いて、鬼の大將どこに居る、サア來い來れと斬込めば、犬はワン〜〜猿キヤツ〜〜、鬼の手をかむ足をかむ、顏を引つかく耳かぢる、雉子も負けじと羽ばたきして、上から鋭いくちばしでコツ〜〜とツツ突けば……
◇鬼の大將驚いて、ホントウに強い桃太郎さん、とても叶はぬ金棒を、ガラリとすてゝ角を折り兩手をついてあやまれば、家來の鬼もみんな出て、命ばかりはお助けと頭をさげて降參す……
◇桃太郎はそこで鬼共に、倉を殘らず開かせて、中から取り出す寶物、金銀さんごあや錦、車に山程積み込んで、雉子が羽ばたき勇まして、犬が引き出す猿が押す、嵐哉々々嵐々哉、おぢいさんおばあさん二人は、定めし待つてござろぞ、みやげの寶お目にかけ、いくさ話しをいたさうと、互ひ勇んで引上げけり……

あやめ浴衣

前彈き本調子『さみだれや、傘につけたる小人形、晋子が吟も目のあたり己が換名を市中の、四方の諸君へ賣り弘む、抽き染を身に重ね飾り兜の鍾馗さつきの鯉幟りなき繝の二葉の床しさは、合『今日の晴衣に風かをる菖蒲浴衣の白がさね、浪はなだむらさきに、凝むらさきの染模ふ、紅も赤黑ぬるとかや、其は端午の辻が花、冠とこ紋のかげひなた、合『暑さに二上り『つくる露の絲散らして栗は筑波根の淺山夕霧繰り枝を脫いで浮世の染浴衣、古代模樣のよしながき、御所染千鳥忍ぶ摺り小太夫鹿の子友禪の、おぼろに紺の、三下り『南蠻河風肌にしみ〜〜と汗にぬれたる枕紙、合『蘭のホツレを聲の、屆かぬ思ひも惚れた同士命と腕に刺切の、水に色ある花あやめ彈く三味線の糸桐、合『緑を結ぶ盃の行末長き菖蒲酒、是れ百藥の長なれや『めぐる盃めや酌め〜〜盡しなき、酒の泉の芳村と榮ふる家こそ目出度けれ
『菖蒲浴衣』は芳澤あやめと云ふ俳優の好みで出來た菖蒲浴衣を賣出す爲の廣告長唄で、中に人氣役者や唄ひたひの名寄を讀み込んである。安政六年二月の封切で、作曲者は三代目杵屋正治郎と二代目杵屋勝三郎（上調子も雌子もある）

創刊明治四十一年　大阪仕入案内　三月號出づ
●附録東京時價表　●大阪地圖添ふ　一部廿六錢　一年分　●申込は前金の事
大阪市南區北久太郎町二丁目　大阪仕入案内社　振替大阪一四三六七番

鼻（はな）……の工合（ぐあひ）が
惡いと氣付いたらすぐ輕いうちに施療が肝腎
鼻病の人なら尚ほ更是丈けは知る必要がある

貴方はかういふ症狀に思ひ當る點はないか
一、鼻に熱が出て、しきりに鼻水が流れる、鼻がつまり包ひが分らぬ、恰度風邪の時のやうな氣持ち惡さがかねて續くなら……それは鼻加答兒です。
二、いつも臭い鼻水が出るか、鼻がつまつてしまふのなら……それは肥厚鼻淵といふ病。
三、鼻孔に腫物が出來て鼻が塞がり頭痛がするやうなら……その症狀は鼻茸と知りなさい。
四、風邪だと思つたら鼻から膿汁が出る、或は鼻孔に熱が出て膿が溜り、息苦しくなる……それは副鼻腔炎などである。

若し貴方の鼻の具合が尋常でないならば
いづれにしても鼻病は早く治さないと、重れば腦や肺を侵して重病となる危險がありますから輕ければ、幸ひ鼻病にはまらぬ中、重ければなほ更のこと打ちやつては置けません。速かに施療なさるが肝腎、鼻病によく効く藥はかつて大阪毎日新聞紙上に紹介した『西養寺の鼻療藥』で、よく効くことは服用した人々が次から次と『お蔭様でよくなりました
是もみな佛の慈悲と貴寺のお情です』と、尋ねもせぬ感謝狀が毎日來るのでも證明されます。これ卽ち西養寺の祕藥であり、朝鮮人蔘の強壯劑に、鼻病の害を拂ふ高貴藥を配劑したものでよくきく藥です現在では支那、北米、ハワイ等の遠方からさへ注文があり、鼻病に惱まるゝ方に進んでお知らせして居ます。（鼻病の原因治療法および感謝狀實驗記事等を記載した『鼻病の友』（菊判四十頁）無代進呈ハガキで西養寺へスグ申込み下さい）

鼻病の人に施藥する西養寺大伽藍

療鼻湯　藥價 七日分金九拾錢
御注文は郵便でも振替でも結構です、代金引換ならばハガキで御注文下さい
廣島縣忠海町　西養寺
西養寺住職 若林豐圓　製劑部長 藥劑師 熊谷哲
振替大阪四六四一番　電話四番

登録商標
アンヂル印　馬印　メリヤス製品卸
夏メリヤス
綿毛・絹メリヤス・クレープシヤツ類　加工品・肌衣・靴下・手袋其他各種
現金問屋　高松福三郎商店
大阪市南本町四丁目　東京市橋山町三丁目大通
目錄表送呈　內地外

耳の惡い人
オートミンは耳專門の要藥として到る處で大評判を博して居ます。この名高きオートミンを用ゆればドンナ耳だれでも、スグ惡臭を去り奇妙に耳鳴りを止めます…しいと云ふので實驗者はいづれも驚嘆して居られます　御申越次第くわしい說明書を進呈す
東京市青山南町二丁目大通り　聽■製藥所

牛乳　陸軍衛戍病院（御用）
荒井牧場　電本一〇〇四番　龍七三一番　場主 荒井初太郎

五年十年のぜんそく
南洋みやげ王藥
せきキカンシ病に
あらゆる藥療効なき人も必ず試みよきゝめは意外
ぜんそくせきの種類
心臓からくるぜんそく　鼻からくるぜんそく　咽からくるぜんそく　神經性からくるぜんそく
肺からくるたんせき　咽頭からくるたんせき　胃腸からくるたんせき　氣管からくるたんせき
●劇藥で一時押へをすると身體がたまらぬ
現代の醫學上ですら根本治療至難とせる慢性になつた、ぜんそく、キカンシカタル、肺せんカタル、ろく膜炎、肺結核等を主治し、並に本病に因る、がんこのたんせき、息切れの苦しみを消散する多年の宿病をたやすく治す效力のある洋種植物主要パウル氏散は植物性故に副作用なし一時押への藥と違ひ日本人の病體にピタリとはまつた良く効く藥です多數の證狀や全治例が事實を證して餘りあり。

パウル氏散　價　六日分 一圓廿錢　十三日分 二圓廿錢
直接御注文は郵便料…代金引換小包は送料三十錢を切手にて前金注文は送料十二錢
日本總發賣元　河合洋行　東京市本郷　振替東京四六…　電話小石川五一八三
京城府南大門通五丁目四番地　河合洋行京城支店　電話長二五六七番　振替京城四六七七番
代理店　京城府南大門通二丁目三〇番地　竹內洋行藥品部　電話本局二九〇番　振替京城一九一七番
釜山府西町四丁目五六番地　河合洋行南鮮支店　主任 手島文士

鳩
新學期の御用品
筆墨　繪具　歐米文具
宮內省御用達　鳩居堂　京都寺町姉小路　振替大阪六三八
（新學期用定價表呈送）

樂浪文化を參考として新案せる珍菓
樂浪煎餅　樂浪落雁　樂浪萬壽
平壤土產　下江黃金堂　平壤（電話三〇三番）

品質第一　登録商標　價格最廉
ツルワ印タオル
發賣元　大久保眞敏商店　京城黃金町三丁目　電話本局二三一一番

內科小兒科　外科花柳病　松本醫院　仁川宮町　電話三四五番

Astha
皮膚病新藥
アスター
醫學博士 佐藤恒朗先生
醫學博士 久保山高敏先生
醫學博士 安藤二平先生
醫學博士 濱田健男先生
推奬
◇アスターは臨床諸大家の報告に依り、吸收迅速にして完全なる瘙痒制止作用及殺菌、收斂作用を有す。
◇是等綜合作用の結果として、疥癬、田虫、陰囊濕疹等相當頑強なる症狀に對しても効果を奏す。安藤博士は本劑の特質として急性諸症に特に顯著なる奏効ありと報告せらる。
適應症　疥癬、田虫、頑癬、陰囊濕疹、痒疹、慢性濕疹、頭部脂肪漏、皮脂缺乏症、汗疱、匐行疹、瘡、及一般寄生性皮膚疾患。
包裝　約一〇瓦入 〇、三五　約四〇瓦入 一、〇〇　チユーブ入 〇、五〇　大 約五〇〇瓦入
發賣元　大阪 東京　丹平商會新藥部
▲各地有名藥店にあり
D-5

登龍屋の虎饅頭
京城の名物は
電話七七五

洋鐵鋼、銅、鉛、船舶
土木建築材料
パイプ、機械、工業用附屬品
Ⓢ角野商店　朝鮮釜山幸町二丁目　電話長二三番　振替京城一三一九

清酒　ハクツル
仁川 增田屋
京城 增田屋

ヒシ印ミルク

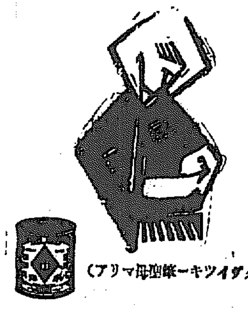
（クダイツキー謹型母マリア）

ヒシは日本の婦人乳を標準にしてあるから日本乳兒の體質に適します。新鮮煉乳の證據としていつでも濃度は淡く、動物臭くなく、消化が早くまことに溌溂たる勢力がこもつてゐて全部完全に消化吸收せられます。別に砂糖を加へる必要もないから極く衛生的で且つ經濟的です。細心に密封した罐をそのまゝ湯に溶いて頂けば即座に立派なお乳になります。最良の乳母です。

大阪市東區安土町四丁目　株式會社 桑原商店
◆27-247

大浦師歡迎話會

…の大家大浦師は釜山、大邱その…

京日川柳 井上劍花坊選

題「社會」……（四）……

世間學卒業證書などは無し 島若院
四苦八苦是れ世の中の姿なり 同
生きてゐるだけ世の中の邪魔になり 同
その娘男のやうなあたまにて 同
赤色にやゝ染めて行く支那の地圖 舒川
お互がつくつて惱みにくい社會 凡夫
實社會學校を出て間過ぎる 同
現實の社會へ悶掻く慾の道 平國
社會主義手近な親父說きにくい 敬子
長髮の悲哀この社會へ不平 同
頭殴つた奴へ社會制裁を加へ 三輪坊

音樂界 樂聖ベートーベン（一）
＝百年祭を迎へて＝
中島秋芳

―西暦一八二七年三月二十六日―この日こそ近代音樂を確定し、幾多の不朽の作品を殘して、世界音樂史上に燦然たる光輝を放つてゐる、ドイツが生んだ大樂聖ルドウヰクファン。ベートーベンが墺太利の首都ウヰーナに逝いた時記念すべき日である。

明星一と度び地に落ちて百年間洋樂は幾多の天才の活動によつて益々進歩發展し、精神文化の最高藝術として、生活の一部門を占めて重要な役割を演じて來た。私はこゝに音樂を說からとするものではないが、たゞこの偉大な樂聖の百年祭に當面して、彼について述べて見たいと思ふ。勿論彼については凡ゆる文獻乃至は作品によつて讀者諸君にはすでに同事も知りつくされてをられるに違ひないと思ふ。するものであるこの紀念すべき機會に感慨を新にする意味において拙文を顧みず書きつゝつたに過ぎない

しかして私は淺學菲才、幾多の誤謬乃至足らざる所もなしとしないがそれは偏に讀者諸君の同情ある御寛恕を乞ふ次第である。

生ひ立ち

偉大なる樂聖ルードウヰヒ、ファン、ベートーベンは一七七〇年十二月十六日山紫水明幾多の傳說を蔵するライン河畔ボーン市に孤呱の聲をあげた。彼の家も代々音樂家が出て居たが、なかんづく彼の祖父はバスの歌手でケルン侯の宮廷樂團の指揮者でそこに又彼の父もテノールの歌手として勤めてゐた。で彼の環境と音樂的天性もない譯ではなかつたが、それよりも非常に飲んだくれで氣むづかしやの父の無謀的な教育が幾分彼をして音樂の基礎を充分つけさせたのであつた。その當時父の放蕩のため彼の家庭は窮乏に陷つてゐた。その際に父はルードウヰヒを早く立派な音樂家にし、一日も早く子供に稼がせて自己の物質的慾望を滿足させんが爲にわづか四歳の頑是ないルードウヰヒに强制的とクラヴイア（ピアノの前身）を無理やりに教へ込んだとの事である。父の教育は非常に厳格極まるもので夜遅くなしに彼の眼は涙のかわく暇もない位で、彼の家を訪ふ人々で夜ピアノの前に座つて泣く小さなルードウヰヒの姿を見受けないものはなかつたといふことである。がこの一面、その効がこの未來の大樂聖の上におよんだ事は爭ふことが出來ない。

少年時代

彼が九歳になつた時には鍵盤の技術が進歩した。この期に至つて父は彼をボーン市のオペラに勤めて居たテノール歌手ブファイフエルにつかしめ、後ファン、デル、イイゼンからオルガンを習はせ、次いで同じくオルガニストのニーフエにオルガンを習はせた。十二三歳の少年音樂家は今はもう立派に一人立の出來る様になつて初めて演奏旅行を思ひ立ちボルトガルに母と共に出發した。勿論プライヴエートのものではあつたが至る所で大成功を收めたさうである。演奏旅行から歸國すると彼はボーン市の宮廷樂團チエムバリスト（今のピアノ演奏家）に加へられ、一七八四年即ち十四歳の時には月給百五十フローリンで同樂團の第二オルガニストとなり、その翌年にはマツクス、フランツについて提琴を習つた一七八七年即ち彼が十七歳の時、當時歐洲において音樂の都とまでいはれて、音樂家たらん者は一度其處を訪ふべく余儀なくされてゐた墺太利の首都維納を訪れて、そこで少年音樂家は當時盛名並びないモツアルトの前で彈奏する光榮を得、その稱讃を受けて、モツアルトから素ばらしい賞讃の辭を受けて、堅琴故郷ボーン市に歸りケルン侯の管樂隊に這入つて徐々その技をねつたのである。

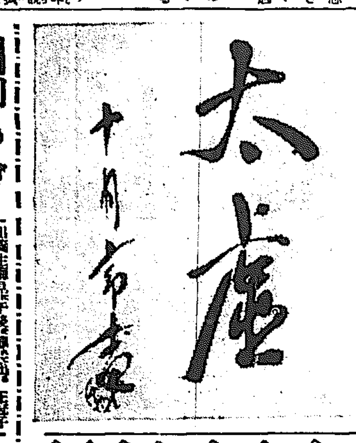

有島生馬氏筆……◇

復活した元山俳句會

從來元山にはホトトギス系および其他の句會があつて最近では區々に句筵を張つてゐたに過ぎなかつた。統一されたものでなかつた。本社元山支局階上を開放することになつたのを機會に各會を一丸とした元山俳句會が生れた。

その第一回を月の十三日灯點し頃から旭町の支局階上で催した。集まつた人々には帆影郎、雨明、玖妹、一心、白風、五庵、瀧歩、湖川、灌水、汀波、里水、の面々之れに庵主、禾を合せ十二人であつた。席題一春雁一五句吐、東風三句吐を課して何日かの月が窓から覗いてゐる室で三昧に入る。かくて清い會は一時に閉會した。當夜の取模は左の通り（元山）

春雁の頭に手紙届きけり 禾
道々と乏しき陸よ東風の中 同
春雁の座浮からとしきけり 同
春眠のさめし氣配や間哉 白風
今捨てを灰の白さよ東風渡る 同
小路出てそこは港の東風寒し 同
朝凪人船宿を出て大股に 五庵
客引について朝凪の街通る 同
朝東風の舟匠鳴らし水拾つる 同
春睡や湯泉彼岸る小雨かな 虚暮
春睡や網引き上ぐる浣腸に 同
丘に來て松林の東風に入る 湊川
朝東風や声の步渡の音かすか 同
春睡の妻が爐れる火鉢かな 淑水
朝凉浣叠り鏡に向ひけり 汀波
東風渡る山の背みを仰ぎけり 里水
手水鉢東風の埃を泛べけり 一心
朝東風を深く通し耕さかな 玖城
東風吹くや物の宿の卿きに 滋雨
園丁や客輕解けの頬冠り 帆影郎
春睡や松彼方にちらつく帆 同
春睡の冷を取る受話器哉 同

徳源俳句會（帆影郎報）

枝すりて萌ゆる東風の並木哉 五庵
春寒や日高に焼ける鳳の園 漸花
東風吹くや酒一杯に網干して 雨山
草萌や土堤底すりて一と流 筑波
一わたり東風の及ぶ潮の落 南洋
草萌ゆるべる碑の古び哉 代志香
聾解の邪魔な稿の置かれ輪 渡邊
實驗や卓の瓶にて蝸斗動く 畑旦

金堤みどり會（黄蝶報）

朝東風にからんぬ年落哉 日水
土堤東風徐東風鳥 石楠子
朝東風に居眠れたる白帆哉 銘寄
朝東風に貿易あがる租界哉 若社
蛙子の動かず池は雨となる 千則
強東風に江を遡る沢況かな 痴山
雨時日につや濁る木芽哉 晩々
拘れて泥に蛙の子 双栗
洋木小鳥沼日ざし 三南子
濁り井の苔の青さよ蛙の子 慨へ
蛙の子傘の雫に沈みけり 夜週
跡過ぎたら斑ポプラ哉 琴丘
蛙子や水の黑さに日深まる 賞蝶

かすみ句會（大田落柿報）

行雁や川上にかゝむる大渡笠 風骨
江心を夜ながらる蹌雁かな 胡盧
再びの歸雁と聞き仰ぎけり 春汀
山寺に最合悶りや雁蹄る 冷味
獵てして又雁一くさり 一帆
雁歸る夕闇障子閉しけり 湖水
船窓にさす月影や去ぬ雁 落柿

學藝界

◇山瀬福五月號課題 俳句「花盛五句（秋城選）」雜詠十句（夏子選）「雜詠十句（帆影郎選）」川柳抄十句（みよし選）文京は句評會消息その他。三月三十日締切。投稿は江原道長箭山郷福裂行所へ（誌代廿錢）
◇草の實俳句會 二十一日午後一時より龍山鐵道局社友會々場で開く。一般同好の出席歡迎（會費十錢）
◇盤花三周忌 劉土喘句會同人相寄り廿日夜市内御成町小山氏方で句會開催。
◇新興大和繪寶 四月三日より十四日まで東京上野東京府美術館で開く。
◇朝鮮醫學會例會 十九日夜總督府醫院外來診察室で開催した。柳樂熙氏ほか七氏講演
◇西宮將為氏（著述家）東京市外池袋本村二七三に轉居。
◇佐藤々未氏（俳人）歸途、元山自宅で靜養、輕快。
◇大塚恩山氏（同）江原道揚麟郡麟蹄面普通學校長となる
◇松村琪子氏（同）歸省中の處十八日夜入城、備前屋へ。

川柳の會 南山吟社生る

三月十五日の夜集るもの十一名五柳子氏を中心にして川柳誕に句評に作句に時の移るのも知らなかつた。

被講される一句々々に對して忌憚なき批評や選者の非に對する厳しき選評などもありて近來にたき珍らしくも意義ある會合であつた（悲頭子報）

梅 悲頭子選
飾窓退留を出た梅が咲き 弓八郎
如月の日寄り梅咲き初め 太洋子
途中下車梅林へ行く聞 二葉里
段上りまた梅干を覗き立て 弓八郎
出梅は探はスツパイ見る 右近
途來は意外な梅見と戻り みきを
買盆の梅十淵な色になり 天硫子
成金の梅など眼に移り 五柳子
通る眼に惜しい木が一つ枯れ 吹竹
山の手は梅の香に梅月夜 弓八郎
出獄生梅見に午後を潰す也 五冠子
梅の發芽が來る人ばかり 沈遊子
梅林の搾間へくを帆が滑り 吹竹
恩給梅を咲かせ探住 悲頭子

砂 弓八郎選
砂原を行く足跡を砂が埋め 太洋子
夕立のはつきり砂に我が跡 天硫子
不掬嫌食事に砂を噛み當てる 右近
砂風呂生埋と云ふ姿なり 悲頭子
舞上る砂風の中を女抜け 天硫子
親汁砂の審もあがり出來 同
艦溪が了けの砂を嚙き みきを
じりじり引潮追ふ足跡 沈遊子
砂の尾を引いて走り 太洋子
乳母車砂利道へ來て 二葉里
人 此通り砂金が採る水の色 悲頭子
地 フヱルトの草履泥潤ひ 沈遊子
天 男の子帯をほどけば砂が落ち 右近
軸 お遊筋を午時の砂を掃き 弓八郎

櫓 沈遊子選
寫真班行手ふ渡り初め 弓八郎
釣舟へ櫓鈎數を聞き 太洋子
荷車土堤へかゝる河の香 天硫子
樂園の園破れたり笛の主 五柳子
い入月夜櫓のながれ口惜し 同
水遠雪晴ち櫓をまだまず 弓八郎
櫓一つ渡ち村の名が變り 二葉里
櫓十へもたれて身投氣要り 吹竹
櫓の來て見る此町の緑の數 悲頭子
村會が採めて漸く櫓が出來 吹竹
五客
世帯船櫓の上から覗かれる 右近
二重櫓同氣で拜み 五冠子
醜れ立て櫓で身を投げる 右近
屋形船鳴賢櫓を拔け 悲頭子
會過此處で斷る櫓があり みきを
人 泊監しみのある櫓 悲頭子
地 夜行汽車櫓をなり 二葉里
天 丸木橋櫓て兄と弟居る 吹竹
軸 撥袖に風にまつわる京櫓 沈遊子

南浦二月貿易
釜山府有財産

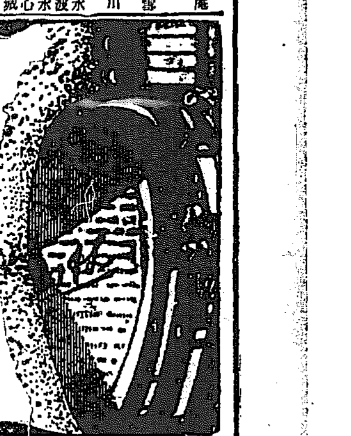

整腸消化劑 ビオフェルミン
整腸に 消化に 保健に
對する優れたる効果は其の全國的愛用を喚起し益々旺んなる應用を見る。
急性及慢性腸カタル、下痢、消化不良、小兒綠便の治療に對して類似製劑の企及し能はざる效果を擧ぐ。
製造所 神戸市二宮町 株式會社神戸衛生實驗所
發賣元 大阪市東區道修町 株式會社武川長兵衞商店
朝鮮特約店 京城府本町二丁目 小西新兵衞商店

醇良清酒

キクマツ
品質本位
松岡酒造場 京城出張所 電話本局二四五五番

髪は女の生命
如何なるしらが赤毛でも僅か三十分で見惚れる程の黒髪となる
東京 山吉商店

慢性胃腸病に デブース錠

友人「そうか、そんなによくきく藥か、じや僕も早速買つてみよう」
各地有名藥店に販賣す

据風呂
便利・高尚・安全
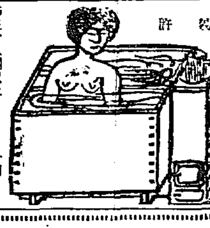
特許
發明製作元 小林商會 小林喜一 電話長百十四番

専門診療
ばい毒 りん病 よこね かんそ 毛ぜれ ふき出
仁壽堂醫院 京城黄金町一丁目 電話本局一六六〇番

宮内省御用品 日英米佛墺等特許 池田理學博士發明
味の素
特小瓶新發賣
味の素は「四季を通じて全ての飲食物を立所に美味化する重寶、經濟の調味料」なる事を世界的に確認されて居ります。弊舗は今回特にこの味の素を全鮮のお台所に常備して戴きます爲、試用に至便の經濟的特小瓶を新製して發賣致しました。御最寄の食料品店にてお買求めの上御到お試し下さい。

味の素本舗 鈴木商店

吾人は須らくトツカピンを服まざるべからず
……文明人の八十パーセントは生殖器と神經の衰弱者なればなり

口香劑 消化劑 仁丹
頭が良くなる
懐中藥仁丹召せば
頭腦明晰 心神爽快
胃腸强健 元氣旺盛
金言 私かに諫めて公に讃めよ（西諺）

再度嚴正の檢査を經たる高級體溫計
仁丹の體溫計
●北里金杉兩博士、及高松吉武兩博士推薦
●醫學博士廿六家の推奨
●發明指五種を應用し東洋第一の多量生産
齒の美と强健を保つ優秀齒磨
仁丹のハミガキ
丸罐入はメンソールと特殊の香料を増加せる別製優良品

中等入學
試驗には頭が第一である 頭のボンヤリした時◆クシヤクシヤした時
ノーシン
はつきり

擴大した郵船の爭議
全國各港に波動
海陸勞働團體參加應援して
司厨部員總下船命令
同友會へ
本社から申込む

【神戸電話】郵船爭議に關する井上郵船同友會長よりの要求を拒んだ同會神戸本部では直に在港船舶乘組司厨部員の總下船命令の傳達を行ひ幹部連は夜更自動車を飛ばして碇泊中の香取および伊豫丸の司厨部に迫ると共に、下船を命じ[illegible]を說得する一方陸海團體に[illegible]されてゐるなほ郵船同友會と同調關係にある海員團志會および、郵船司厨部同志會では多數をあげて應援することになり又神戸同盟が參加してゐる日本勞働總同盟および勞働總聯合でも徹底的に同友會を支持することを決議したが同會においては今後神戸、大阪、横濱、門司等に入港する各船には總下船を徹底させることに努力するので各船では司厨部員が總下船を斷行しては船舶の運航が不可能で困つてゐる

榛名丸立往生
百七十名の船客困る

【門司電報】日本郵船司厨部有志同友會では豫て待遇改善要求を本社に提出中であつたが一蹴された後十時打電した事は既報の通りであるが十九日正午歐洲に向け門司港を出帆すべき榛名丸は百七十名の船客をのせたまゝ門司港に立往生してゐる、同船の司厨部員は本部の指令により一齊下船すべく準備をとゝのへてゐる一方會社側では大木船長を訪ひ門司の[illegible]支店長と[illegible]協議中である[illegible]丸[illegible]交渉決裂下船せよの命が本部からあつたが大切な乘客[illegible]僅にして下船する事は出來ぬので本部と交渉中ですが目下門司にある社船はゼノア丸、加賀丸、博多丸の三隻でいづれも行動を共にする筈ですが各本部から應援として大塚[illegible]が來門して居ります

天洋銀洋兩船も
出帆不能となる

【横濱電報】待遇改善を要求せる會社の迎答[illegible]に憤慨した郵船司厨部員の有志同盟は十九日午前十時ホノルルへ向け出帆の銀洋丸および午後三時出帆の天洋丸のコツク、ボーイ百四十二名は下船し兩船共出帆不能となり二十四時間出帆を延期した

長崎でも
郵船三隻停滯

【長崎電報】郵船司厨部員同盟下船の結果長崎港碇泊中の春日丸長崎丸上海丸とも形勢し出發不能に陷つた

欠員を補充して
伊豫丸漸く出帆す

【神戸電報】郵船司厨部同盟罷業の結果神戸港に碇泊中の香取、伊豫の兩船は出帆不能となつたが伊豫丸はシヤトル命令航路船で寄航する譯に行かず會社側では極力缺員補充に努めた結果、三時間遲れて出帆した、又香取丸はこのまゝでは航海のやむなき狀態であるが乘客はすでに下船して居るので缺員のまゝ二十日横濱に回航することになつた

貨物船二隻
目下事なし

氏を同伴して上京したなほ爭議本部は井上會長歸神と同時に神戸に移すはず

大阪は十九日貨物船阿蘇丸、宇品丸の二隻入港したが下船するものなくこれ計りは目下の處平穩無事である

勞働黨援助

日本勞働黨および勞農聯合では今回の司厨部員に徹底的に援助を與へ協力支持する目的で各本支部に黨員を派し激勵に力めて盡力しつゝある

日本海員組合
同情した中立を聲明

【東京電報】郵船本社では十九日朝井上同友會長に會見を申し込んだが[illegible]同會長は十九日午前十一時[illegible]理事、村松横濱支部長の兩氏[illegible]である

日本海員組合は今回の郵船同友會の態度に就ては同情的態度をとることに決し大要左の如き聲明をなした

一、組合は同友會の態度に對し中立の態度をとる。二、缺員の補充に關しては一切手を下さぬ。三、賃與金[illegible]に關する海員組合の態度は郵船當局の態度によつて定める

天洋丸を初め
全部出航不能となる

郵船同友會下船のため十九日午前十一時神戸出帆の豫定なりし天洋丸、および正午神戸出帆[illegible]に向け出發の銀洋丸を初めその他全部出航不能となつた

大金横領犯
釜山で逮捕

【釜山特電】廣島縣可部町郵便局より大金横領犯人捜査方の入電があ[illegible]

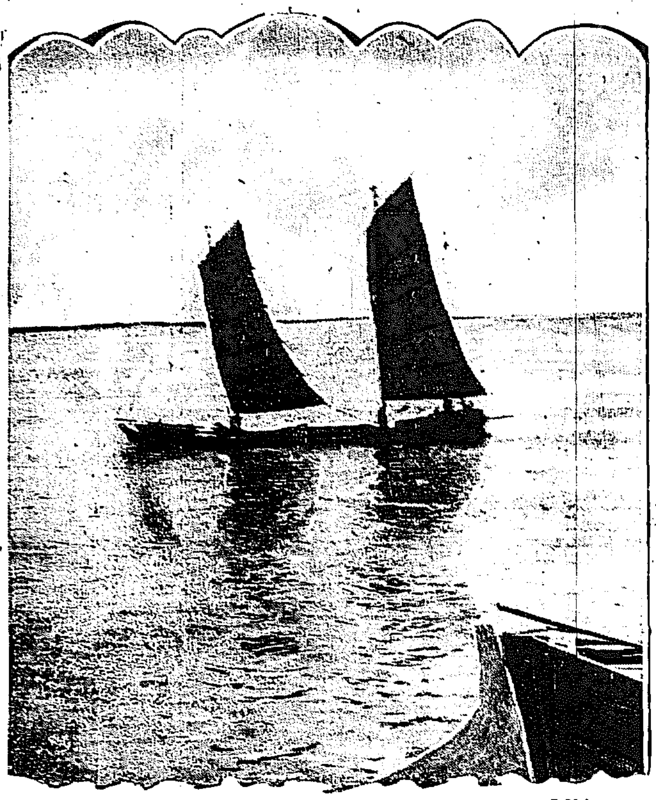

歸帆　仁川所見

コレラは上海から
防疫法に改善を要す
佐藤衞生課屬語る

上海方面のコレラ狀況視察のため約十五日に亘り出張中であつた總督府衞生課佐藤屬は昨十八日歸任したが左の如く語る

初め上海に上り約九日同地のコレラ發生狀況を觀察して青島に出で大連、奉天を經由、昨日歸任しましたが私達は今まで上海のコレラ發生はコレラの常在地である南支地方から漸次北行して上海に入り同地の衞生狀態が惡いためそこで更に擴張され猖獗するものと思つてゐましたが實はそうでなくて上海そのものがコレラの常在地であるといふことを知つて實に意外でした、支那人部落の方は調査が出來ないので判りませんが現に一昨年十一月の最終患者であつた日本人の患者が昨年の最初患者であつた事實があり蘇州河の上流開北地方は最も衞生狀態の惡いところでこの地方の支那人部落がコレラの根源地と目されてゐます、朝鮮として上海がコレラの常在地とすれば今までの防疫方法に一層注意を加へなければならないと思ひます、それに今年は上海コレラ猖獗の時期に當つてゐるので充分防疫方面に力を注ぐつもりである

法廷内で
椅子を投げる
死刑を求刑された兄弟強盜の控訴公判

十四年六月七日午後十一時頃京畿道金化郡西面道昌里[illegible]に侵入し[illegible]の二人を強殺し所持金十五圓と金時計[illegible]を強奪した兄弟の強盜犯人[illegible]鎬（二）李泳鎬（二）は京城地方法院で李[illegible]鎬は死刑李泳鎬は懲役十五年の判決いひ渡されて控訴し十八日午後二時から京城覆審法院で開廷したが[illegible]は懲役十五年の求刑をした瞬間李[illegible]は死刑李泳鎬[illegible]いきなり附近の椅子を投げつけて暴れ廻つたので看守延丁等數人で漸く取鎮めた、裁判官は[illegible]

若い燕と家出

[illegible]

婦人參政の一

曙光見ゆ
廿名定員のうち
十九名は婦人が當選
山口縣の村農會總代選擧

【下關電報】婦人參政の魁として今回村農會總代の改選に當り宗[illegible]郡[illegible]村[illegible]二十名に對し婦人候補者二十六名を出し男子に對抗しその結果如何は世間から多大の興味を以て迎へられてゐた山口縣佐波郡柚野村の村農會總代選擧は十七日投票十八日開票の結果棄權以上の好成績にて投票三十八票最低二十票を以て十九名までは婦人が占め男子の當選は僅に一人のみであつた

乞食の研究して
取締法を京畿道から
道知事會議に提出か

[illegible]京畿道では[illegible]乞食の取締は[illegible]當局では多年研究に研究を重ね[illegible]る頭を惱ましてゐる處であるが現在府内を徘徊する乞食は無慮のカ[illegible]一、技能あるものはこれに引渡[illegible]

スポーツ
シーズン近づき
庭球の陣容整ふ
西本秀吉

（四）

朝鮮銀行　鮮銀庭球部には朝鮮庭球界の恩人村上眞太郎氏がある氏は京大庭球部の先覺で第一回朝鮮神宮競技大會には優勝した選手には安、長谷川、丸山、尾崎、福島、浦岡、丸山（稔）池、佐藤、原口の諸氏及び女子に安（第二高女出身）岩田（第二高女出身）岡田の諸嬢がある、本店は本年度新入社なけれど東京支店では既に東大其他専門校出身を入社しめ許にコートに、技術あるものはこれに引渡

第一銀行　南大門通り殖銀と相對する高樓の中にもスポーツマンが日々活躍しつゝある本町四丁目社宅前に同行コートは同行員全部築しく樂園として密接とスポーツを結び付け一王國を建設せんとしてゐる主な選手は、井田外山本、藤尾、森、荒井、山の諸君で井田君が主將である

第十八銀行　去年龍山支店より南大門支店支店に榮轉した相原氏は龍山一角にポプラ倶樂部を組織し、ポプラ倶樂部の名跡を一人で引受けて活躍したものである同行の強味に氏を有つことによつて充分努知せられる選手は相原、三木田、吉田、武藤、吉崎、川島、至村、藤井の諸君

本社惜敗す

總督府醫院外科對本社野球戰は既報の通り十九日午後四時半より馬場クラウンドで舉行勝負となり八對六のクロスゲームで本社惜敗

外科		本社	
西李泰白河渡金江村丙原 合退秀河田	2 3 6 9 1 5 4 8 7	田倉 田本 錦島 寺求金多西李笠飯	3 3 5 1 6 4 7 9 8

大毎勝つ

大毎東京局對總督府遞信局野球戰は十九日午後三時から南大門小學校球場で擧行し遞信主審村、副審渡邊の下に擧行す、A對八で大毎勝つメンバー左の通り

大毎　口澤川岡中川田森灘山縣宮西丸井山大佐 5 4 1 6 7 3 8 9 2
遞信局　淨岩津谷 福小飛高岡池松山田 6 4 2 3 1 5 7 8 9

中等學校
庭球聯盟
五月中旬から

京城中等學校庭球聯盟戰は本社主催に陸軍協會後援の下に五月中旬より本社コートに於てリーグ戰を行ふ可く過般の幹事會で決定した。競技規定は四月十二日各參加校代表者本社會議室に參集の上協議確定する筈であるが本年は新に二三、加入校を見るべく昨年の第一回優勝獲得校は善隣商業學校である

リーグ聯盟校

京城師範學校
京城醫專學校
善隣商業學校
第一高等普通學校
第二高等普通學校
養正高等普通學校
京城商業學校
培材高普學校
工業學校

新しい自由な女學校
開校の運び愈々なる

平山政須、大垣いち子兩女史等天主公教婦人會の有志主體の下に設立さるゝ府内明治町二丁目天主公教内常陸女學院は十九日生徒の募集をはじめた、募集人員は本科卅名、選科卅名で本科は五月十日まで願書の受付をなし選科はいつでも受付る事になつて居る、この女學院は普通の高女と全然おもむきをことにしてをり、教育の内容も教育の理想を試みとしての特科課程を設定して居るので、第一期生となる全國の生徒募集は各方面から頗る注目されて居るが同女學院の入學資格者は高女卒業したものか、又は相當の資格のある内鮮女子で高等教育を受けた人が學校卒業からお嫁にゆくまでの間に實用の智識や技能を習得させるといふので他には類のないところから、頗る各家庭に歡迎されて居る學校で、從來から本科の修業年限は一ケ年で居る、本科の修業年限は一ケ年で、フランス語、英語をはじめ音樂、編物、料理、裁縫その他實際科目にわたつてをり、選科は修業年限がなく、いつ入學していつ退學してもよいといふので英佛語からピアノ手藝、裁縫、割烹などを習得できる

若妻の盜み

[illegible]人中には[illegible]、[illegible]便乘し當局の目をかすめ内地へ渡る者もあり現に三月に入つて山口縣豐浦郡豐西村、及び同郡吉見村等から數回にわたり數隊の鮮人が上陸し四散した情報もある位で、ある、渡航希望者の多くは地理的關係から慶南北全南三道の者が多く前記九千八百四十六名中實に九千人の多數が右三道の住民である、鮮慶當局では警務當局において渡航を阻止した鮮人に對しては釜山より先の料金を返戻してゐるが二月中に返戻した金額は七千四百八十二圓に達する

府内[illegible]町[illegible]府[illegible]は去る十五日[illegible]の現金百[illegible]

愛犬を慎る
下賤な戀したし
ダヌンチオ氏極度に悲觀

【東京電報】さきに瀕死せる伊國大使ドロ[illegible]氏は熟血詩人ダヌンチオ氏の消息について左の如き興味ある話をもたらした、ダヌンチオ氏は二人の子供を持つておりどちらも陸軍飛行士でおなじ大尉であるが特に弟のガブレーノ君は父の性格を多分に受けついだものとして殆ど溺愛に近い寵愛をかけてゐたがこの弟の方が昨年十一月末ふとしたことで發狂しローマの瘋癲病院に入院した、それからといふものは詩人はあらゆる希望も名譽も理想も忘れたかのやうに氣の毒な狀態にあり全く悲觀しきつてゐたが更に詩人を慰ませる事件が起つたそれは數萬金を投じたダイヤ入りの頸輪や人もおよばぬ珍貴の品を與へてゐた愛の猛犬テリヤが詩人の意志に反して野良犬の旗を雜したので鷄稽的な人だけに狂氣に近い悲觀して居る

第二鬼熊事件
巡査二名を殺し
山中に逃走
廣島縣の出來事

【廣島電報】廣島縣双三郡三良坂警察署行政田原巡査は十二日夜本署から逃走した窃盜犯人逮捕の爲世羅郡廣定村字六宗山中に分け入つたまゝ行方不明となつたので多數の捜査隊が活動中右二巡査は山中で殺害されたものと認めらるゝに至つたので同犯人捜索隊に加はつてゐる世羅郡廣定村島廣四郎（三）が怪しいので十七日捜査本部

一萬五千の捜査隊が
縱横に活動する

【廣島電報】先に行方不明となつた巡査二人の行先を知り被疑者として嚴探中同夜[illegible]警察の應援を得て行方を搜捜したが一網打盡世羅郡廣定村島廣四郎と決まり一千名の村民が双三郡八幡村へ一齊に大卷にして捜査中十八日朝同郡八幡村に現れたので捜査隊が一齊に駈つけた處[illegible]が山中に逃げ込んだまゝ行方不明になつた、廣島縣警察では第二の鬼熊事件として[illegible]

美人局捕まる

去る十六日府内[illegible]化門通一四一李根方に潛伏中の池可[illegible]（三）その同化俠（[illegible]）の兩名は[illegible]疑者として[illegible]署に逮捕されたが、右兩人は夫婦[illegible]の内容を聞くに、[illegible]北道を放浪中、忠北[illegible]郡[illegible]を裝ふ誘拐常習犯で[illegible]京し同れへか[illegible]見中逮捕されたのだと

漫然渡航

二月中釜山經由で漫然内地に渡航せんとする朝鮮人を阻止した人員は九千八百四十六名の多數に達し十二月の十[illegible]、一月の九[illegible]といふ増加である、當局は漫然内地に渡らんとする者は嚴重これを禁止してゐるので内地にあこがれてゐる

多數で捜査に努めた結果十八日午後右[illegible]犯人は甲奴郡上川村で警官二名に追跡され宇有田方面に向つたとの通知あり捜査本部は直に嚴しく更に消防隊在郷軍人等を召集し一萬五千名で警戒線を張つたが十九日朝は雨となり活動意の如くならず島廣四郎は未だ縛につかない

中野銀行も
取付けらる

【東京電報】本日より休業した中井銀行の子銀行たる東京府下中野町の中野銀行（資本金五十萬圓）は余波を受けて十九日早朝から取りつけに會ひ混亂を呈してゐる同銀は極力應援預金の拂出をしてる同里四二七金鈴井方より白米一升五合現金一圓〇八錢外札一枚を窃取し十九日東大門署にあげられた

東京から
桑港へ
放送が明瞭に聽ゆ

【サンフランシスコ電報】日本放送局の放送無電は本日（十六日）はじめて米國無電局と有効なる送受をなす事が出來た、即ちサンフランシスコ無電局（ケー、エツ、アール、シー）は東京放送局（ゼー、オー、エー、ケー）の十六日の午前放送プログラムを大體において非常に明瞭に受聽した

長唄溫習會

京城府榮町宮素人長唄溫習會の月例溫習は廿日午後三時から京城郵便局樓上廣間において聽講無料で公開する事となつたが出演者は左の通りで名な大人二十數名で曲目は左の通り

越後獅子、岸の柳、俄獅子、小鍛冶、舞、松の緑、新浦島、鶴龜、山姥、秋の色種、勸進帳、[illegible]

教科書に
メートル法を入れる

【東京電報】文部省では新學期から各小學校の第四、五年の教科書中改正し從來の尺をメートル法に改正することになつた、これは豫て[illegible]の要望であつたメートル法を國粹として普及教育の少年時代からこれを諒解せしめ民間の習慣をメートルに馴致せしめるといふにある

卒業式

仁川租界小學校は廿二日午前十時から第八回卒業式を擧行、又高等女學校では廿三日午前十時から第十四回卒業式を擧行する

筑前琵琶教授所開設
仁川花柳町に教授所を開設する事になつたので廿日午後六時からその披露演奏會を黄金町武德館において開催するが府内檜會では右應援出演をなす由

クロスレー好評

ラヂオセツトの秘訣は内外製品を通じて數へきれぬ程あるが、なかんづくクロスレーはアームストロング兼の理想式を稱して[illegible]ゐるので鮮明盛度ともに申分なく殊に感度鋭敏なるため一般の需要極めて夥しく好評を博してゐると

カフエー喜代香開業

府内櫻井町一丁目一四に新しいカフエー喜代香が出來た十九日から二十三日までは開業披露として大割引して御馳走を提供してゐる女給以下女給はみな生粋の御酌つ子であると

看護婦養成所指定

私立釜山鐵道病院附屬看護婦養成所は二十二日總督府告示第八十七號を以て看護婦規則第一條第三號の規定により指定したが本指定は昭和四年三月以後の卒業者に對して效力を有することゝなつた

急告
三月二十一日より二十五日迄晝夜
—社會奉仕的—
家具類破格大廉賣
京城本町二丁目
京城百貨交易會
電話本局二〇七七

工事請負入札
一、慶北道郵便局廳舍新築工事
詳細は三月十八日本府官報に在り
朝鮮總督府遞信局

差押不動産公賣公告
税金滯納ノ爲メ差押ヘタル不動産昭和二年三月二十五日午前十一時京城府税務課ニ於テ公賣ス
分ニ依リ承合スベシ
昭和二年三月　日
京城府

謝類燒御見舞
櫻井町二丁目四九
德丸三治
留守宅

櫻に關する定價表御申越次第進呈
朝鮮興農園本店
京釜線烏致院

朝鮮地圖販賣元は
京城長谷川町
小林又七朝鮮地圖部
御一報次第一覽表呈上す

京日案內

電話　本局一三六番賣込む[illegible]
貸家　[illegible]
下宿　都合により安く讓ります[illegible]
日月　[illegible]
果樹　[illegible]
少年　店員の希望者本年小學校卒業者は父兄同伴來店あれ　京城本町　ちよや
靴　[illegible]
代診　[illegible]
毛皮　[illegible]
古本　[illegible]
古本　[illegible]
洗布　[illegible]

弟子　入用[illegible]
貸家　[illegible]
恩給　[illegible]
電氣　治療は[illegible]
歐文　タイプライター[illegible]
女子　事務員至急採用[illegible]
ほね　つぎ[illegible]
外交　男女内地人採用[illegible]
採用　小務員[illegible]
簿記　[illegible]
ほね　つぎもみ治療[illegible]
恩給　[illegible]
印入　[illegible]
公債　及債券高價買入[illegible]
ラヂオ　は良い品を安く差上げます[illegible]
齒科　學生入用　明治町二ノ七五　利根川齒科醫院
恩給　[illegible]
賣地　[illegible]
小鳥　[illegible]
恩給　[illegible]
園藝　[illegible]

夢に狂ふ (47)

吉井勇作
多田毅三畫

捕鯨王 (四)

新聞を擴げて見ると、三面の一番上の段のところに二段抜きに大きく初號活字で「ダンス界の内幕」といふ標題を置いて、その傍に四號活字で二行に、「男爵夫人と捕鯨王の娘とが狂戀の鞘當」としてあるのが目に留まつた。

「うゝん……これか……。」

うなるやうに口に出していつて默つて記事を讀みはじめたが、それはさつき電話で狹山から話を聞いた時に想像してゐたよりも、もつと猥褻を極めたものだつたので、さすがに彼も顔を顰めた。

「ふうん……ひどいことを書きやがる。ホテルの何號室とちやんと部屋の番號まで書いてあるところを見ると、多少は事實があるのかも知れんぞ。よをし、ひとつこれから玲子のところへ行つて、よく確めて來てやらう。」

山岡はから心の中でいつてから毛むくぢやら手で新聞を鷲づかみにしたまゝどすんと音を立てゝ、臺を降りた。そして焦燥した心持ちを足音にまで現して、荒々しくとびらをあけて廊下に出たが、廊下の戸越しに見える庭の芝生の向ふには咲き競つてゐる躑躅の花がすがすがしい朝の光の中に燃えるやうに派手な色をほの見せてゐた。が彼はたゞちよつとそつちに目を遣つたばかりで、玲子の部屋のある離れの方へ長い廊下を急いで行つた。……

『玲子……。』

山岡は廊下のところからから呼びかけて置いて、直に襖をあけて中に入つたが、友染の蒲團をふくよかにかけて、おそれるものゝやうに掻いまきで顔を隠してゐる娘の寢姿を見ると、急に部屋中に漂つてる脂粉のにほひが咽ぶばかりに鼻を打つて、少時ながらも何となく胸がときめく様な艶めかしさが感じられた、目を覺してゐながら、わざと掻いまきを被つて眠つた振をしてゐるといふことはその下から洩れるあるかなきかの息づかひでも判つた。

「おい、玲子、どうしたんだ。……頭が痛いといふことだが、熱でもあるんぢやないかな。」

彼は新聞の記事のことについて今日こそは嚴しく詰問をしてやらうと思つて、急いでこゝに來たのだつたが、からした娘の姿を見ると何となくいぢらしく思はれて來て、さう強いこともいへなかつた。が玲子はやつぱり掻卷で顔を掩ふたまゝ默つてゐた。

「おい、默つてゐては解らんぢやないか。如何ぢや、醫者をはかつて見ては……。」

しかし玲子はやつぱり掻卷から顔を現さずに、たゞかすかに首を振るばかりだつた。

「困つたお嬢さんぢやのう。」

山岡はさらほゝえむ様な調子でいつてから、不圖思ひ出したやうに「困つたといへば、お前は昨日の夕刊の記事を知つとるかい。なあに……わしは何もお前をしかりはせんよ。無論あの記事は嘘ぢやと思ふとるが、唯念のためにきいて置くのぢや。わしはちつとも知らんぢやつたが、けさ狹山君から電話がかゝつて來て、はじめてさういふ記事が出とるといふことを知つたのぢやよ。はゝゝゝ……何だか醜聞を聞くやら……馬鹿々々しいやうなことぢやが……。しかしお前は何時頃からダンスをやつとつたんぢやね。」

と、玲子は急に聲を立てゝ泣きはじめた。

特製 額緣 名刺 製造 京城本町 日之出商行 電本五一五番

通信教授 バイオリン尺八 マンドリン及ハーモニカ樂三味線 以上各別規則書(郵券四錢) 東京市中島七〇 大日本家庭音樂會

時計ハ村木

紙上病院

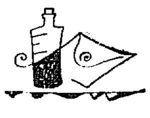

物に驚く

【問】生後百五十日位の男兒、物事に非常に驚き易くその爲め睡眠は十分にとれません、別に身體には異狀は認められず發育もよく便通等に異常がありませんが、このまゝ放任して差支ないのでせうか(京城生)

答＝發育もよく便通等に異常がなければ御心配ありません(内科小兒科吉田博士)

慢性下痢

【問】三十七歳の男、腹が悪く茶づけをくふと下痢します。昨年汁は如何でせうか。慢性の腸で昨今少し痛みます。全治法はありませんか(京城府元町小野)

答＝下痢にも種類と程度があつてそれ〴〵治療上に必要な注意が必要であります。慢性下痢の治療としては口の發生が第一です。主食はやはらかい米飯、粥、パン、副食物には豆腐、さしみ、鶏卵、馬鈴薯、白身の魚、とろゝ汁、卵焼き、煮物、牛乳、白味噌、醤油等は十分咀嚼すること飲料を制限すること等です。味噌汁は差支ありません。第二は身體を安靜に保つこと身體を冷やさないこと(腹巻、炭團等)三が服藥ですが腸の悪い場所によつて處方が異ねばなりません(内科小兒科吉田博士)

多汗症

【問】廿七歳の男、夜寢ると必ず全身に汗が出て風呂から上つた時の樣です。特に腰部は甚だしくシャツを水にひたした位です。そして起きると全身非常に疲勞を感じます。如何なる病氣でせうか手當法を願ひます(全北南原K生)

答＝盗汗が澤山に出てそして非常な疲勞を感ずる時は病的とより外に考へられません。或は結核性の病氣が潜在して居るやうなことがないかを一應診察してお貰ひになる必要があります(内科小兒科吉田博士)

卵巣機能不調

【問】廿五歳の婦、結婚後四ヶ月になります。はじめの内は月經順調でありましたが最近(一月より)十二三日おいて五六日間月經がある様になりました。別に體に異常はありません。然し何んかに關係はありませんでせうか(龍山よし子)

答＝月經が十二三日ごとにあるといふ状態と認めます。恐らく卵巢機能の不調と考へられます。勿論妊娠に關係ないとは申されません一度専門醫の診察をお受けなさい(婦人科酒井病院長)

讀者らん

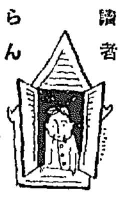

▲織物講習所本部技師の御住所は(お尋ね生)▲あの強膽の突撃にのべつ太鼓を打ちつゞけるのをやめて頂けないでせうか(ファン)▲蕪宗教の一青年團京城府大和町一の三九來海君方へ(電本一、〇五四)▲第一高女一年の教科書相當價格にてお讓り下さい(本町五の八八加藤)▲よい紫人下宿がありましたら電話本局四九六番へお知らせ下さい(清生)▲樂さん日本文學全集が毎月どうしてもより五六日後れるやうですがお金の送り方が遅いのではありませんかもう少し早く願ひます(性急生)▲十七日の三浦先生につぐ前果旅館の續くべき内容とは如何なる内容ですか不都合なる者は宣にしてゝも改善せしむる要がありますから館主へ直接指示を願ひたし(舘主代人)▲京城劇場御相談いたしたし(和泉生)▲除兒指夜六時頃から手風ひさして下さい(南舘好)▲京城で通學その他に便利な宿は(平光七八四)▲十五日の同劇場御知己の婦人につき承りたし至急貴下の御名前と御住所を御知らせ下さい(永樂町二ノ五八於保知)▲英文タイピストは明治町三國際ビルデンタドウメン英學院にて(山本)▲機械および土木建築および開工として四年經驗ある二十一才の女ですが確實なる商會の事務にお使ひ下さい失職致し非常に苦しんでゐる者です(貧女)

圍碁新局 (二)

先 村島誼紀 四段
先 川田川川 初段

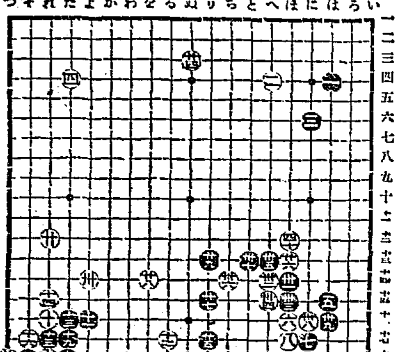

廿一 と十三	廿一 ほ十五	廿一 り十三	廿 り十七	十九 チ十八
廿六 に十六	廿五 へ十五	廿四 よ十四	廿三 ほ十三	廿二 つ十八
卅一 は十六	卅 へ十三	廿九 ほ十四	廿八 り十五	廿七 そ十九
卅六 ほ十二	卅五 ち十四	卅四 へ十四	卅三 を十四	卅二 ぬ 三

演藝案内

中央館
マキノ キネマ
當ル二十日ヨリ特選映畫公開 二大喜劇と歌舞伎劇主特別興行 マキノ撮影所特作品 稲田大時代劇 富澤浩邦氏監督作品 全六巻 喜劇 べラ〳〵武者修行 東亜久蔵、紅澤葉子、小宮一晃主演 大ソアーストナショナル社超特作品 チャールス・ハインス氏大活躍 喜劇王ジョンニーハインス氏監督作品 大活劇 電光男兒 全八巻 お轉婆と蹴玉かでんぐり返る映笑爆笑、涙腺緊縮笑つて笑つて笑ひ死ぬ 近來の大喜活劇 マキノプロダクション御存特作 郷土藝術時代舞踊劇の映畫化 脚色監督マキノ省三氏 一瀬原傳授手習鑑の内 寺小屋の段 全七巻 大谷友三郎、市川小文治、玉木悦子 松浦築枝、杉狂児、嵐冠文人、中根龍太郎共演 (義太夫出語)竹本榮良梅師特別出演 久し振りの斬しき鳴物應色解説にて慰的演出を致します

大正館
十五日より特別大興行 ウォーナーブラザース映畫 ハーマン・シー、レーメーカー監督 大活劇 猛犬奮迅 七巻 松竹キネマ超特作名篇の映畫化 京都中村吉藏監督 (鬼寺) 新見丈夫 (?) 社會喜劇 地下室 七巻 蒲田撮影所特作白熱化せる第四編 原作前田曙山監督 大久保忠素 連續劇 黒髪夜叉 四編 八巻 怪猫の撥槌はとられた如くべし？ てあつた劍の鍔、小手の風、波瀾 萬丈黒髪夜叉

喜樂館
日活 三月十九日ヨリ(十五日迄) 問題の大名篇後に公開及ムウンキ ツス化粧品週間 日活現代劇部特作映畫 正義の強者 十巻 主演 浅岡信夫、岡田嘉子、山本嘉一 米國パテー映畫紅の千萬光映畫 喜劇 爆笑 弗箱シーモン 六巻 主演 ラリー・シーモン主演 ▽開會祭の自時代劇部作品(監督伊藤大輔) 勤王 谷崎十郎 徳川良子 主演 章駄天吉次 六巻 入場者にムーン化粧品週間 (大人の本札御ムかポマード「定價四十錢」を一ケ無く御土産に進呈致します

黄金館
帝キネ 常る三月十七日封切 特別大興行 新派 帝キネ京都撮影所特作現代映畫 悲劇 江戸名物 全編 藤間林太郎 吉田繁作 主演 歌川八重子 里見明 大喜劇 アンニー 可愛いや 全十巻 ユナイテッドアーチスツ提供 メリーピックフォード嬢主演 帝キネ時代劇部大作品 世界の戀人、キネマ界の女王 先代萩 伊達騒動 全通し 實錄 大序より大喝采まで 原田甲斐 明石緑郎 板倉(?) 松前鐵之助 尾上紋十郎 勝千代君(政岡) 鶴千代 杉村チエ子 乳母(八汐) 松枝鶴子 千草香子

浪花館
明治町 本二六〇番 三月二十一日ヨリ 東京落語 橘家扇三 一行 △浪花落語 △落語手踊 △落語百種 △人情笑話 ▲笑話 久三郎 △笑談 △落語 五郎 △高級萬才 雀子正 (?)

龍山劇場
八七番 電話一〇〇 現代連鎖劇 三ツボ會 一行 三月二十日より 日替り 毎日開館なし 涙の家 紅燈籠 七場 一場

今も 昔も
效能で賣れる
七ふく ひろうまり
效能 逆上冷下せ便通をよくし 胃酸其他諸病を下す
大阪 高津 表門 筋
本家 七ふくや 伊藤長兵衛
全各地有名藥店ニアリマス品切ノ時ハ本舗ヘ直接御注文下サイ
振替 大阪 九七二 電 南 七二 カ

小兒科
醫學博士 吉田得次
吉田醫院
診察 自午前九時 至午後二時
京城黄金町一丁目 (龍山電話局裏)
電話龍山四八番

炎肺・兒答加支管氣に
喘息 其他一般の咳嗽
嚴冬の季節に最も侵され易いのは呼吸器である故に呼吸器の弱い人は常に感冒等に罹らぬ様に深甚の注意を要する。
然して氣管支加答兒、肺炎、喘息、其他咳嗽ある疾病に侵された場合は最も信頼の出來る祛痰鎭咳劑を與へて咳嗽を止め炎症を去る事が肝要である
あらゆる藥 害な體上衛生學
祛痰鎭咳劑
ファトシン
醫學博士 田口勝太氏研究
液劑、粉末、錠劑、パスチル
⊙説明書呈 ⊙全國各藥店に販賣
發賣元
株式會社 塩野義商店 大阪市道修町 東京大傳馬町

ぢにヒット
効目早き 偉功薬
痔疾にヒット
東京 肛門病院長 谷 泉先生 創製
(各藥店にあり)

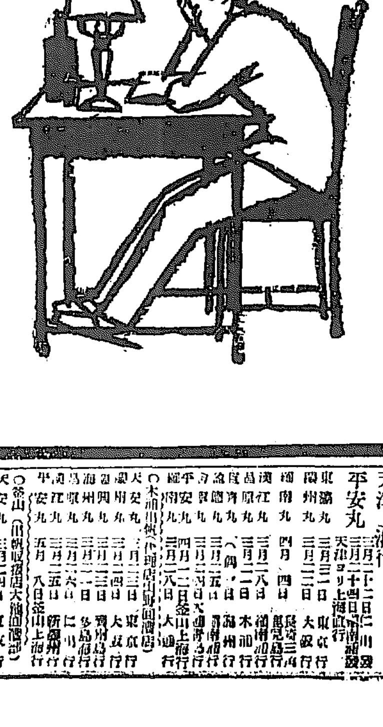

入學試驗準備に……
必ずブルトーゼを使用せられよ急激なる精神と體力の消耗は完全に補足せられ記憶力數理力の增進となり常に疲勞を慰し心氣を旺盛にし虚心安易この難關を突破せしむ
本劑には體質症状により適應する風味・アルゼン、ヨード、キナ、グアヤコールの五種あり。說明書・文獻進呈す
正しき補血強壯增進劑
ブルトーゼ
奏効顯著 芳香美味 食慾亢進 適用好適
藤澤友吉商店
B—30

經濟欄

鞘惚れは禁物

一月中三圓五〇▲二番五月中三圓五一▲三番五月中三圓四五▲四番五月中三圓四九▲五番三月末三圓……大引……

米の强調から來たものでふむ〻得ないのみか、本年の如く在來の米が多くて……

產婆講習修了

……產婆講習……

成美圓一行

仁川で開演

朝鮮郵船定期 (仁川出帆 代理店 仁川支店)

天津上海行
平安丸 三月二十二日 仁川發 天津より上海直行

東京丸	三月二十一日	東京行
慶州丸	三月二十二日	大阪行
湖南丸	四月 四日	長崎三角行
湖南丸	四月二十七日	湖南浦行
京江丸	三月二十八日	木浦行
湖南丸	三月二十五日	湖州行
安東丸	三月	大連行
平安丸	三月二十日	釜山上海行
平安丸	三月二十八日	大連行

○木浦出帆(代理店木浦商店)

天安丸	三月二十日	東京行
大慶丸	三月二十四日	大阪行
済州丸	三月二十三日	濟州島行
湖南丸	三月二十二日	多島海行
濟州丸	三月二十六日	仁川行
平安丸	三月二十五日	新義州行
平安丸	五月八日	釜山上海行

○釜山出帆(代理店大池回漕部)

天安丸	三月二十四日	東京行
京江丸	三月二十六日	北鮮經由東京行
札幌丸	三月二十二日	北鮮經由大阪行
平川丸	三月二十五日	北鮮經由大阪行
咸鏡丸	三月二十三日	長崎三角行
湖南丸	四月二十七日	湖南浦行

○元山出帆(代理店木浦回漕支店)

京城丸	三月二十四日	大阪行
湖江丸	三月二十四日	東京行
春川丸	三月二十四日	敦賀經由大阪行
海城丸	三月二十二日	江原道行
咸鏡丸	三月二十一日	江原道行
光濟丸	三月二十一日	釜山経由釜山行
平安丸	三月二十一日	清津行
京城丸	三月二十一日	浦港行
栗江丸	三月二十八日	浦塩行
釜山丸	三月二十九日	釜山、大阪行
立神丸	三月二十五日	清津直行

朝鮮汽船

○釜山出帆(釜山支店) 木浦行 毎日後一時 ○木浦出帆 釜山行 毎日後十時 各港寄港

仁川支店 電話 …… 本店 電話四一九五 (受付取扱店六)

大阪商船株式會社

仁川出帆

大信丸	三月二十四日	門司神戸大阪行(釜山木浦經由)
ひよどり丸	三月二十六日	
銀山丸	三月二十八日	
東京丸	三月二十九日	京城丸 四月四日
西川丸	四月二日	
大連丸	四月八日	
長沙丸	三月二十三日	
群山、木浦、釜山、長崎、鹿兒島		
大島、三角、若津行	三月二十四日正午	

元山出帆
蘇州、神戸、大阪行 三月二十九日正午
釜山、門司、宇品、神戸、大阪行 三月二十三日正午二時

內地各港出帆主要航路
●門司主要線ニテ連絡切符發賣
大阪神戸門司經由 …… 日本航路

京城代理店 ……
大阪商船株式會社仁川支店 電話二〇二一番
仁川本町 ……

……の二級試驗に……することに決定した……

京城日報 夕刊

信用業務妨害罪で 片岡藏相を告發

不用意の一言が財界を攪亂した 龍池令言氏が提出

【東京電報】東京市牛込區市谷河田町龍池令言氏は十八日片岡藏相を相手取り信用および業務妨害にて告發した、その理由は片岡藏相は渡邊銀行が事實破綻して居らなかつたのを破綻と告げ財界に攪亂を來したといふにあるが當局の意向は信用および業務妨害は虚僞の風說をなしたとき成立するもので藏相が虚僞の風說をなしたとも見られず刑事上の問題として取扱ふに至るまいと見てゐる

震手の縺れ 臺銀訴へらる

森頭取以下重役を 背任として株主が告訴

【東京電報】震災手形法案通過の問題は勿論一般財界に大波瀾を來すべくなほ事實問題としては鈴木の問題につき、疑惑の中心にある臺灣銀行の一株主田代氏は十八日午後三時東京地方裁判所に臺銀頭取森廣藏氏以下各重役に對し震災手形の取扱に關する背任の事實を擧げて告訴した、その原因は臺銀の鈴木商店に對する貸出が九千萬圓以上に上り、臺銀としては多額の手形貸付をなし銀行の經營を危くしたといふにあり…これ銀行理事者の背任行爲に基づくものである [illegible]

中井銀行休業

事實上取付に遭ひ 經濟界極度に恐慌

【東京電報】東京中井銀行が休業、昨年末四千萬圓の預金が三千六百萬圓に激減するや金融界は非常な不安の狀に陷り同行は十九日より三十日まで休業するに至つた [illegible]

見込のない 法案を削除

九州製鋼買收外數案

【東京電報】政府は十八日午後八時十五分衆議院本會議終了後、院內大臣室に閣議を開き議會に提出の法律案にて通過の見込立たざるものに對し種々協議をなし、なほ震災手形法案に對しても協議し同八時五十分散會したが、更に片岡藏相、塚本翰長相次いで議會に臨み、大臣室に於て通過の見込なき法律案につきこの削除を行ふことゝなりその項目につき協議をなし九時十五分散會した右によれば九州製鋼買收法案をはじめ二三の法案は到底通過見込なきものとしこれが撤回を閣議決定したものと見られてゐる

一、十九日政友會提出の藏相不信任案決議案は事情は片岡藏相の辭職を意味するもので不信任決議をなす程のものでないから否決する、これが反對演說者は中村院內總務が當る
一、義務教育費國庫負擔法案中改正法律案は政友本黨一任、民政黨は適當なる時期を認め原案承認
一、九州製鋼買收法案は政府の調査研究不充分と認むるから充分調査研究の必要ありとの理由にて否決、尚決算事項に關し附帶決議を附し贊成す

藏相問責案 否決

【東京電報】政友會は十八日午…

結局は 折合はふ

林博太郎伯

【東京電報】震手案特別委員長林博太郎伯は同案の運命につき左の如く語る

絕對反對

修正の內容次第では ……片岡藏相語る

【東京電報】片岡藏相は震手案の前途につき樂觀の態にて左の如く語る

震手案の審議模樣を見るも大體通過するものと見らるゝ、併し最後の決定は各派の態度決定を俟たねばならぬから樂觀を許さぬが、自分は心配あるまいと思ふ、若し多少の修正、或は附帶條件を附せらるとして本質的事項に關係する如きものならば整理案の意味を爲さぬと思ふから絕對に反對である。

研究會の 態度強硬

【東京電報】研究會の震災手形法案に對する態度は…貴族院に於ては普通銀行と特殊銀行を區別し特殊銀行の救濟を認めぬといふに對し政府は拒抵これに同意し難いと再考を求めた結果、研究會幹部は十八日午後研究會事務所に會合協議を行つた、一方公正會の強硬論者も同派に聯携を與へ兩者の會合は深更まで行はれたが結局研究會幹部側は、貴族院強硬論者の主張をむげにしりぞける譯にも行かず漸に政府の決定をも見ずして散會し、更に政府に對し交渉をなす事となつた模樣であるから、こゝ一兩日は各の點に關し研究會政府の交渉が頻繁に行はれるものと見られるが最後はいづれか讓步するとしても、雙方強硬に自說を主張せんとしてゐるから問題解決までには今後なほ幾多の曲折あるものと觀せられる

この內容につき少し詳細に聞きたくも政府はこれ以上說明に應じないといふので質問を打ち切つたが次ぎは特別委員のみの懇談會を開き態度を決するが委員會にて否決になる事はまづあるまい若し附帶條件附にて可決するとしても僕がどの程度までつくか未定である、政府はこれに反對してゐるやうだが結局折合つて期延長もなく濟むものと思ふ

最惠國待遇に 一道の光明を認めた

具體的進展は見ぬまでも ……雙方の意見や、接近

【北京十八日發電】日支通商條約改訂交涉第十回會議は十八日午後三時から開會議事に入り最惠國待遇問題につき討議を行つたが芳澤公使は最惠國條款撤廢の不當を述べ、條件解決の途はたとこれが承認あるのみと力說し、顧維鈞氏は多年不平等條約に拘束されて來た根本理由は、無條件に最惠國待遇を承認した點であると主張し互に論議したが前日來の如く步み寄る事なく、結局具體的進展なく同日の會議を打切ると共に兩氏の意見をやゝ接近せしめ雙方次回二十二日の會議において、この問題の解決促進をはかる事とし會合したが、支那側は漸次我主張に接近する傾向あり具體的進步を見ぬといひながら最惠國條款について意見やゝ接近して來た模樣である

南京に戒嚴令

南軍相次で集中し 戰時氣分漲る

【南京十八日發電】南京の南方二十里太平府附近では贛軍、王普の部隊が交戰し南軍兵が南京に押寄せてゐるため、山東直司令部は戰大頭を以て一日三四千の部隊を軍用列車から南京に集中した各停車場に溢れてゐる兵卒等は陸續と南京城に乘込んで戰時氣分を益々濃厚ならしめるため商人らの避難するもの多く、城內には至る處く戒嚴令が布かれ商店は扉を鎖して日暮と共に燈を消し火の消えたさびれ方である

吳江陷落

松江方面に 戰鬪開始

【上海十八日發電】吳江は十七日夜旅軍に確實に占領され松江方面に十八日朝十時より南軍戰鬪が開始された。

風雲急

龍華に銃聲

【上海十八日發電】十八日午後九時龍華方面に當り銃聲頻りに聞こえつゝあり軍大部隊移動の模樣なり。

酒と煙草に 六割課稅

【天津十八日發電】直隸省ではあらゆる方法で税金を絞つてゐるが十八日また酒煙草を奢侈品として六割課稅する旨公布された

簡保は駄目で 貯金所新設

をせめて土産に……と 蒲原遞信局長語る

本年東上した蒲原遞信局長は十九日朝歸任したが、氏は本年度實行豫算中の件につき中央各方面に…

緊縮方針 に基き編成した昭和二年度の豫算は朝鮮に對しても緊縮を强ひられたが…

簡易保險 實施問題に就いては…

貯金所を 設置する件につき…

海岸だけ には…

海外無電 局の完備それは朝鮮海峽連絡の發展に伴なひ適當の地點に設置したければならぬ…

是非實現 したいと…

本年末までには何れかに決定するが、釜山に決つたやうに傳へられてゐるのはホンの風說に過ぎない。

遞信收入は 增加

…昨年中の遞信收入調定額は郵便貯金、電信電話收入等…

震手案通過に 首相自ら奔走す

【東京電報】震災手形法案に關する貴族院における委員會の空氣は十八日にて打切りとなり各派それぞれ打合せの上非公開にて懇談會を開く態度決定の豫定なるが委員會の方針は未だ決定しなくならず…政府は極力緩和運動を試み若槻首相は十八日午後幣原外相等を招致し同氏を介して他派委員の緩和をなさしむべく斡旋中の由である

主旨が變らぬ程度で 震手案を通過させたい

首相憂慮して語る

【東京電報】十八日の緊急閣議散會後若槻首相は震災手形法案の通過を憂慮しつゝ左の如く語る

震手法案は目下同委員會にて審議中にて特別の情報とてはないが今後極々の經緯あるとしても結局は通過するものと看てゐる新聞紙に傳ふるところの附帶條件等といふものは曾原氏か銀行局長にでも話したのではないかと思ふ、政府としては假令若干周圍の事情は異るも主旨の變らぬ事を望める次第である

鐵道協會

國澤氏入城

朝鮮鐵道協會總會…

李堈公殿下

今夜東京發 御歸鮮

【東京十九日電報】御大禮御參列の爲め目下東京に御滯在中の李堈公殿下には十九日午後九時十五分東京驛發列車にて御歸鮮の途に上らせられた

極東連絡 鐵道會議

四月上旬東京に開催

【東京電報】ロシア革命以來中絕した我鐵道省、滿鐵、朝鮮鐵、ウスリー鐵道、大阪商船、ロシア國營船舶部の日鮮滿露聯絡運輸會議復活につき交涉中の處いよ〳〵四月上旬東京において右會議を開くと

汎太會議

日本代表決定

【東京電報】四月十一日より六日間ホノルルに開かれる汎太平洋會議には太平洋沿岸二十余國代表者出席し教育、保健、開墾、會議に出席の筈であるが我國よりは左記の諸氏出席の筈

保健問題	內務省技師 氏原佐藏
同	內務省囑託 工學博士 村上直次郎
教育問題	東京帝大教授
同	東京高等蠶絲學校教授 今關常三郎
開墾問題	農林省技師 內田喜之助
同	司 知 貫 一

原田顧問 本黨脫黨

【東京電報】本黨顧問原田十衛氏は床次總裁の手もとに脫黨届を提出したが、總裁の手もとに保留し勸誘の結果にもよるが變更などはしないと

官署執務時間變更

三月二十一日より總督府および所屬官署の執務時間を午前九時より午後四時まで但土曜日は正午十二時までに變更せられた

內務課長兼務

府の理事官から平壤府の一府吏員總務課長となり後任の柳氏は來たる十六、七日頃一まづ赴任し更に來月に入り更に家族引纏め京城を引あげる豫定である…後任は未だ決定まで當分の間內務課長が兼任することとなつた

長尾氏發期

對山錄

木檢疫案、握り潰しとは、與黨と思つたら修正しても通過させるとある。これさへ通れば、朝鮮としては申し分がなくなる。◇震災手形案が通らぬか、京城中の人は今にも…

英國保守黨の議員は、福岡問題で、日本の人口問題の捌け口を心配してくれた。日本が持つべき權利がある。

[illegible]

會

▲鐵道研究會 十八日午後三時から鐵道局會議室に於て臨時總會
一、帝國鐵道協會總會出席員數の件（委員制託）
二、朝鮮鐵道の件
三、朝鮮鐵道協會々長は鐵道局長の件（出席員推薦）
四、朝鮮社會事業を京城本社駐在員の件（時期を見て要望）
右四件を協議し戶田理事、石崎庶務課長、林原副參事も臨席した

觀察團一束

▲京城高等工業學校生徒十八名三月二十二日京城發東京、京阪神地方視察四月四日歸城
▲南滿中學堂生三十名…
▲京城工業學校生徒三十二名…

神宮參拜

（十八日）總數一、一二八（一、六五四）內地人七〇〇、朝鮮人三九二、支那人三六…

人

▲ドヴォフスキー氏（帝國駐日大使）夫妻及令嬢は二十一日奉天發二十二日朝京城通過內地へ直行
▲文錫宇氏（釜山商業會議所副會頭）…

劍の市

幕末巷談

中村兵衛

（一）

十次兵衞は眼鏡をかけて、いかにも眼鏡の眼を摑つて見た。その刀は…

「さアそんなといはずに、たゞこの太を求めたく……」

「イヤわかりました。ツイ失禮を申しました」

「ではこの刀は一時お預けします」

「ヘエ、しておなた樣はいづれの御家中でいらつしやいます」

[illegible]

▲岩田定雄氏（鐵道局文書主任）
▲阿部充家氏（前京城日報社長）
▲栗田宗六氏（釜山地方法院檢事）
▲西岡芳次郎氏（平南商工課長）
▲小西島三郎氏…
▲大川良夫氏…
▲笹間（釜山）…
▲久米武雄氏…
▲長澤氏…

あすの天氣

高氣壓は滿洲から朝鮮にひろがり低氣壓は琉球群島附近にあつて北東に進んでゐる。全鮮一般に天氣はわるく北部は雪が降つてゐる。明日になれば天氣は次第によくなる。

豫報は 曇後晴

溫度		
十九日正午	七、四（最高）四五、三（未）
十八日最低零下	四、〇（最）二四、八（露）

大株前後場

[illegible]

片側帶新柄陳列會 開催中
是非お早く御來店御用命の程お願申上げます
三中井吳服店

本年流行品大賣出
三月二十日 二十一日 二十二日 二十三日 二十四日
二十日より五日間
新柄英子ル大賣出し
子供服新型品陳列會 階上
昭和の春を飾る新秀品のとりどり是非御一覽を

けふの話題

入學試驗にパッスしても入學出來ぬ初音町の哀れな一家に對する同情は翕然として湧いて來た、けふ本紙の秀治から金一封を添へて左の手紙がつけてあつたので本社では直に正三君に手渡した。

お願ひ致します、御社の御厚意に初音町の氣の毒なお方に同情致します、まことに失禮で御座いますが何かのたしになさるやうお渡し下さい

◇丸山君が花嫁をもらふ事になつて球界の連中はうらやましがつてゐたが、今度は殖銀の主將青木武次郎君が妻君をもらつてプレヤーをうらやましがらせてゐる

◇花嫁さんは京畿道警察部柴田勝次氏の長女で和子さん、趣味といへば音樂、夫君が運動に疲れたからだを音樂で慰めるといふ寸法

大鈴りのお宅は和氣あい〳〵（寫眞は青木君）

◇本町署では山口縣吉敷郡小野町生れ西村久夫(二)を竊盜不審者として取調べ中であるが西村は同月四日午前十二時頃櫻井町一丁目一二福田金次方に侵入金指輪外衣類數點を竊取した外府内十數軒に侵入數百圓に上る竊盜を働いてゐた事を自白した

◇昨年の本社全鮮野球大會で活躍した殖銀三菱チームの花形、投手と遊擊とを兼ねた石川君今度龍山野砲隊に入隊した、殖銀は熊谷君を送つて鳴をしづめてゐた野砲隊の活躍が傳へられて居る。

◇朝鮮籠球聯盟本部においては毎朝午前七時より朝鮮神宮境内において早起會を催してゐたが廿日朝より午前六時半に改め三十分早めることになつた

◇朝鮮鐵道界の恩人であり京城中學校の敎諭たる松井松次郎氏は今回滿鐵知事の懇望により同氏の郷里たる筑紫中學校に轉任する事となり廿日朝京城發の豫定である

◇なほ同校卒業生は師の恩愛にむくゆるため記念品を贈呈のはずであると（寫眞松井敎士）

◇シーズン近づくと共に各ボールチームの異動は注目されてゐるが、昨年殖銀のレギュラーとして活躍した二壘土居臨君、外野の西成正三君、今度行命により大邱支店に轉じた。大邱球界で活躍するであらう。

◇十八日午後二時頃東大門内で運搬用三輪車九七六四號一臺を東大門署員が拾得した。心當たりの者は同署に出頭されたいとのこと

阿片に生きて　阿片に亡びん
支那の阿片病に就て　余村松之助氏語る

滿洲の事實に本社を有する滿洲土木建築會社重役余村松之助氏は十九日朝十時京城通過東上したが氏は支那阿片事情について語る「支那人は阿片に呪はれてゐる阿片は人道問題として阿片條約によつて吸飲を禁止することになつたのであるが、三月一日布告、四月より實施の阿片條令により、今日まで秘密に吸飲してゐたものが公然と吸入し得られまたその規定が老人が月廿圓卅錢以下が十錢で、青年時代から阿片を吸飲するに都合がよく導ろ政府が阿片吸飲を奬勵してゐる有樣である。この阿片吸飲税による支那國庫收入は月三千五百萬圓に達し支那各政府にとつては唯一の財源となつてゐる。何分阿片戰爭以來英國政府が支那に阿片を輸入すべく二億萬圓を投じて來たのであるから阿片條約後においても英國は支那領土内に密輸入を試みその方法に至つては阿片船を巡洋艦が護衛して大毀落にホンコンに荷あげさせてゐるから阿片條約の前途は暗憺たるものがある。

船夫の大亂鬪
罷業資金の事から　兇器を集めて徹宵對峙す

【平壤特電】十八日午後八時頃平壤大同江船夫組合の金國胤、李昌國の兩名が昨年夏、例の大同江船夫罷業の際の罷業資金二百七十圓を預かつてゐる平壤勞働總同盟の使途に不審を抱き、交渉のため鍾路里の事務所にいたつて幹部に面會し二百七十圓の使途を明示せよと迫つたところ押問答から衝突となり事務所にゐた壯士七名が加勢して洗濯棒その他で兩名に重傷を負はせた、辛うじて逃げ歸つた兩名はかくと事情を說明し船夫組合（非常時に出動する組合）に急報したのでこゝから三十名が事務所に押寄せ大亂鬪を演じた急報によつて平壤署から警官隊出動して一まづ鎭撫したが兩方共殺氣立つてをと〻のへ日本刀その他の兇器を集めて兩派對峙中で事件重大化せんとしてゐる平壤署では双方關係者を嚴重取調べると共に極力警戒中である

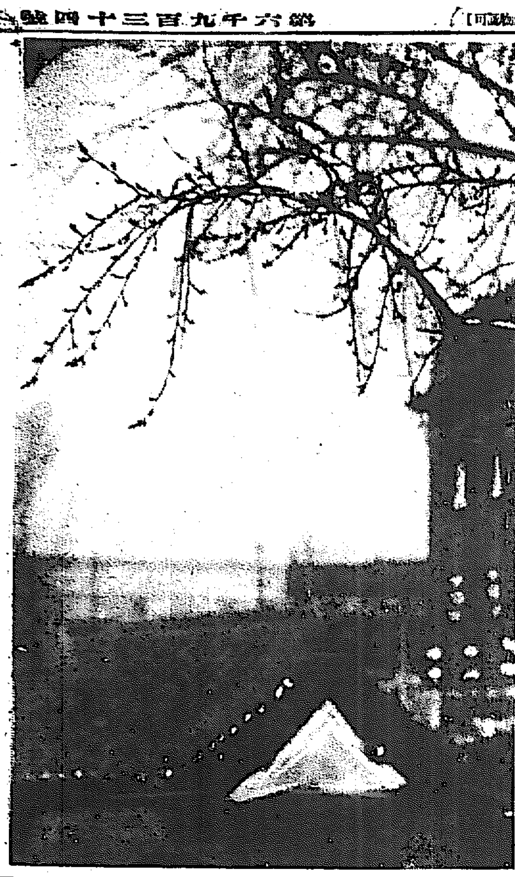

春――木の芽ふくらむ

故東氏の葬儀
廿日午後五時、西本願寺で

故京畿道高等警察課長東忠邦氏の遺骨は今十九日午後七時の特急で京城着直に自動車で初音町の自宅に運び翌廿日午後四時自宅出棺途中葬列を廢して同五時永樂町西本願寺において葬儀執行のことになり高等課員一同を代表して田邊部長が水原まで出迎へに出發した（昨紙葬儀時間午後四時は五時の誤植につき訂正）

溫かい人情に甦つた一家
本紙の記事で各方面から　翕然と同情があつまる
鬪の妻女感謝の淚

既報廿日故にの記事を讀んで鬪家に同情し記名で或は匿名で同家に直接に又は社を通じて續々人間愛の發露からなる誠のこもつた見舞品が寄せられて來るので備れは一家鬪清もこれ等あたゝかい情に甦つて今日は新狀と冷えきつてゐた冷たい家庭にもあたゝかい人間愛に惠まれて來た正三君は十九日病氣全快して退院し、東大門小學校々長をはじめ學資をみつぐといふ篤志家が訪れてゐたが今まで同家に驚き同情を寄せた人で氏名の判明してゐるものは金光敎南大門敎會所婦人會、壽町一三外務之助氏、朝鮮敎育新聞社長高橋治氏、武田知屋氏、加藤四郎氏、山岸氏、井上氏、蛤瀨赤十字本部佐々木氏、那珂所一職員（以上金一封）その外匿名で同情の手紙に慰問を封入して來たもの、附近から匿名で菓物など寄せたもの等多數あるが妻女しげるは「正三を中學校に入れて下さるといふ御親切な方が來られますが人様の御同情に厚かましく御すがりするのもあまりですから校長先生と入江さんとに御まかせしてゐる際に取計つて頂くつもりです。御親切な皆様に對して何と御禮申上げていゝやら判りません御醫樣で病人もよくなり正三も今日から起床しました」と感謝の淚にむせんでゐた

第二高女生の公判傍聽

京城第二高等女學校卒業生五十名同校花女教諭引率で十九日午前十時から京城地方法院刑事第三號法廷で三田村裁判長係金敬泰立會で開廷した鍾路里鄭實植（三）元暉根（三）にかゝる家宅侵入强盜事件の公判を傍聽した

部屋を釘づけ燒死をはかる
父親から意見されて　悲觀した放蕩息子

【釜山特電】慶南東萊郡龜浦里一五三裴秉守長男昌浩（二）は父から放蕩を意見されたのを悲觀し自殺する目的で十八日午後一時頃自分の部屋を内部から釘付にし火を放つて燒死せんとする處を家人に發見され大事に至らなかつたが放火犯として拘留された

縛りあげて棍棒で撲殺
情夫と謀つて本夫を殺した大膽な妻

【平壤電話】平壤府外大同郡栗里面將泉里全字昕方の裏戸が十八日朝は午前十時に至るも開かれず附近のものが不審に思つて家の中をのぞくと生々しい血がたつてゐるので門をねぢあけ中を調べると全字昕は無慘の態にかねて身體を縛られ裏の一室に無慘にも撲殺でなくり殺されてゐるのを發見急を平壤署に報じて來た同署よりは直に警察部員出張せしめ調査の結果同部外一名を出張せしめ調査の結果同室のタンスは全部あけ放たれ衣類が持ち出されてあり同時に全字昕妻朴氏（三）の姿が見へず、犯人は朴氏およびその情夫である同里黃萬龍（三）の兩人と目星をつけ捜査中で事件が判明するや

櫻井町の火事
全燒八戶半燒三戶　殘火から再び發火

十八日午後八時十分頃府内櫻井町二丁目五〇田川チヨ方邊炎から出火みる〳〵附近一面に延燒したが逸早く驅つけた消防の努力で附近全燒八戶半燒三戶を出して午後八時五十分鎭火したが翌十九日午前三時五十分同燒け跡井澤史金殘燒方屋根の殘火からまた〳〵燃え上つたが消防が驅けつけたので大事に至らず午前四時四十分鎭火した。原因は目下本町署で取調べ中

三人で板間稼ぎ
沿線の都市を跨にかけ　七千餘圓を盜む

府内鍾路五丁目無職陳麟洙（二）その妻金永子（二）その盜金相五（三）の同沈年驥（二）四名に關する竊盜事件は既報の如く鍾路署司法係において約一ヶ月の長きにわたつて取調べ中であつたが十九日終了し身柄は一件書類と共に檢事局に送られた、前記陳を除く三名は約一ヶ年前から全鮮主要沿線都市の都會の湯屋で盜み持ち衣服、現金、時計、衣服および貴金屬類を竊取しこれを鑑督にくんでは京城なる陳のもとに送つて居たもので、その件數百餘件、價格は實に七千餘圓といはれて居る、なほ取調べの結果陳夫婦は金、沈兩少年に竊盜を働かせんがため養子として居た事も判明した

顏を見たとて毆る

府内和泉町七四無職梁在允（二）同金在明（二）の兩名は十九日午前一時頃和泉町一四五先において通行中の和泉町二二職擦梁（二）を二人がゝりで毆打右腕、右足に重傷を

いて亂毆することは既報のとほりであるが場所の都合により大和町一丁目京畿警察部長宅に住居氏邸に…

御卒業の青年紳士に……

御就職の第一印象は最初の修飾に依つて始まります

高尙優雅の仕立は當店に

京城本町二丁目　富田屋洋服店　電話本局一四五〇番

樂聖を偲ぶ
令孃の集り

樂聖ベエートベンをしのぶ音樂の夕べは目前開催福原氏長の令孃同鍊文子孃の送別會をかねて府內名流令孃十余名が廿日夜同鍊男邸にお

百貨交易會
家具の陳列

府內本町二京城百貨交易會では各種最良家具店の和洋家具類、かくれた名流家庭の拂ひ下げ家具等を陳列し同夜七時から珍しい令孃らがベエートベンの作曲ばかりではなやかな音樂祭を行ふはずである

京劇初日を觀る

◇福井、小織の一行は、きのふ京劇で初日をあけた。

◇福井、小織の名を聞くのも久しいものだ。まだ健在か……といひたいほど、いはゆる新派劇の元老株だ。

◇大體からいつて、今度の顔觸れは、昨年の顔合一行よりは揃つて居る。福井、小織、山田、喜多、高瀬、臨田、野澤等先づ一座として役に不足はない。

◇第一に小織の爲し物として「乃木大將」一幕を見せたが、乃木將軍が、センチメンタルになり過ぎ、いはゆる新派劇の臭に墮ちた科白の感傷的リズムにわざはひされ、たまに將軍らしい呼吸しても、舞台の上に空虛があつたたゞ殘の上において、役がはまつて居ることは確である。

◇「江戸茶」五幕は、花柳向きに書き込んだものだが、全體を通じて緊張したいゝ場面が多かつた。

◇この劇はまづ福井のだしものと見てよからう。彼の尾形屋庄兵衞は、はまり役だつた。純情な中にも情味があり、第四幕目の殺場の場などには、いゝ科、いゝせりふがあつた。怒嗟場としては流麗といつてもよかつた。

◇福田のお園は、福井の駈一、庄兵衞に次ぐ出來であつた。腕ろい〳〵出來であるといふよりは大體役をコナしたといふ點を買したい。幾味に富むといつた風な持ち味がうれしかつた。

◇小織の濱三郞、山田の榮太夫、共に妙味はあれど、情炎に近くいさゝか食ひ足りない氣がした

◇殊に山田の榮太夫は、冷え切つた表情で、ヘンに眠な印象を與へた。情熱を表す女として、モウト拵裝上の工夫はないものかと思つた。（寺田生）

初日より滿員　お早く

△ムーンキッス化粧品デー▽

（一）（二）（三）正義の强者　十卷

弗箱シーモン　八卷

韋駄天吉次　六卷

大入本日に限りポマード、クリーム、お好みの品を一個差上げます

△無料で活動が見れる

大入喜樂館

明日（二十日）

▲京城組合基督教會　二十日午前十時三十分禮拜、說教生命の尊崇牧師長谷川直吉氏午後七時三十分夕拜講演信仰と聖靈同牧師

浪花館（二十一日から）

椿屋國三一行、浪花落語（喜久三）笑話踊（拔女競）落語手踊（榮天坊）女道樂（芝果物）落語百種（三五郞）高級萬才（正春、春子）人情笑話（扇三）

中央館（二十二日から）

▲時代劇『ヘラ〳〵武者修業』全六卷東郷久義、紅澤葉子、小宮一晃主演▲喜活劇『電光男兒』全八卷ジョンニー、ハインス主演▲時代劇『寺小屋の段』全七卷大谷友三郎、市川小文治、玉木悅子、松浦月枝主演

京劇　この替り（廿日から）

▲第一『紅雀日記』二幕▲第二『清水定吉』四幕

卒業式

▲京城第一高女　廿二日午前十時

渥氏令息逝去

元京畿道地方課長渥美鐵雄氏の四男南大門小學校一年生渡久（九）君は五六日前から風邪で旭町池田病院に入院加療中の處急性肺炎に腎臟炎を併發し十九日午前四時逝去した葬儀は廿一日午後三時貞洞日本基督敎會に於て執行の筈

新年祭（大祭式）

京城神社に廿一日午前十一時より執行

本社見學

京畿道公立師範學校附屬普通學校生徒五、六年生七十四名は村松訓導引率にて本社急觀せり

京城幼稚園學藝會

府內明治町婦人會京城幼稚園に於ては來る廿二日午後一時より同園內において學藝會を催す由

長壽山探勝
今晩九時發程

朝鮮鐵道主催長壽山探勝は信川溫泉行御勝客募集は十八日中で締切つたが申込者多く五十名を以つて打切りその後は全部謝絶した模樣である、出發は十九日午後十時五十分發列車で京城驛二三等待合所に集まることになつてゐる

ますや吳服店の大賣出

本町一丁目ますや吳服店では二十日より本春流行の春向新柄名仙セール英ネール新聲側等殊に同店特有本染モスリン着尺地新柄萬閣富を賣出すと

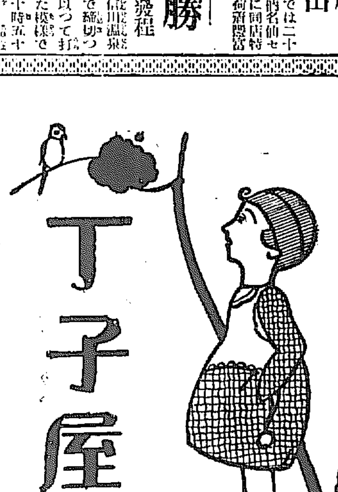

三月二十日ヨリ　三月二十七日

春の大賣出

丁子屋

男・女通學服

▼新型女兒服

▼可愛い帽子も各種新着

春の雜貨

◆紳士 和服 中折及ハンチング

各社獨特の妙味を凝せる逸品揃ひ

◆新柄ワイシャツ、ネクタイ品揃ひ

洋傘とショール　今春流行の粹……多數陳列

春のレディメード

◇品質第一　新型合服　合オーバ

靴　日本一、神戶屋の製靴　朝鮮一手販賣開始

◇紳士婦人子供學生用　數百種豐富に着荷……

新柄セル着物地

▼品質第一、洋服屋好みのしぶい柄　特選新柄數百點陳列……

京城　丁子屋洋服店

三月五日ヨリ下足廢止

階上階下共御履物の儘にて御氣輕に御來店願ます

營業時間　午前九時――午後九時

電話　本局（二三二〇）（四二九、六九〇）（三七二一）

[illegible]

東亞博へ出品數

京畿道は三百六個

[illegible]朝鮮博覽會における京畿道の出品はこの程全部發送を完了したが出品人は四十四人、百五十點、三百六個で主なる出品は[illegible]製品が一番多く農産品これに次ぎ、[illegible]部よりの出品中入目を惹くべきものは[illegible]の名産たる花蓆でこれを屢々日本間に適する四疊半型、二疊敷の各種に特製し大いに朝鮮產品の宣傳に努め[illegible]てゐる

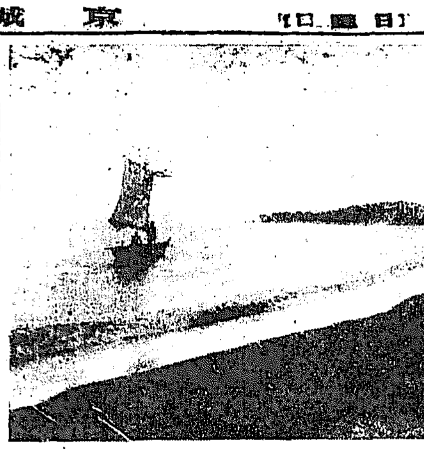

東亞博見學案內

（五）福岡西戶崎の晚景

ラヂオ

……質問歡迎……

【問】京城市內の方でJODKを聽取する方がありますが[illegible]倍な二球、三球の眞空管式より[illegible]も完全な鑛石式セットをお作りになれば特別な裝置を要せず簡單に聽取器を立派に働かせる事が出來ます（新井俊次）

【答】京城市內において聽取大きなアンテナと能率のよい鑛石セットと聽力によく働く[illegible]聽取器へは「ボルトウホンマイカユヨット」に金屬ラッパなら[illegible]二三人が立派に働くといふ話[illegible]けますが立派に聽けば聽[illegible]の程度は人の感じによって違ひますからよくわかりません、何といへば大體見當がつきます

【問】最近某誌で拜見したのですが左記の如き鑛石受信機は眞に有効なものでせうかスピーカーも働き、五〇〇哩のレコードもあるさうですが

D、C、C二十四番線コイル＝四吋直徑長方時のボビーンに五十回捲き十回每にタップを出す。パリコン＝十七枚から二十三枚固定コンデンサー＝〇、〇〇〇五

西ボルト內外の乾電池

鑛石＝カーボランダムの固定したもの

四〇〇オームノボテンシオメーター二個（實驗は高低抗のもの一個使用す）

ポテンシオメーターノラシリスニッケルとは如何なるものか又アースは如何へ接續するものなりや

乾電池もコンデンサートボテンシオメーターとの接續法がよく判りません。（ラヂオ不案生）

【答】一、[illegible]

…[illegible]中継器以外に時候、時辰、地變、空中狀態および未知の現象によつて定まります、大抵の場合に簡單な聞く機を以て聞ひもよろしい[illegible]距離を聞くことがあるがそれは以上距離が偶然都合よく一致して一時的聽取現象ですから屢々なことは[illegible]聞に聞くとか或は他の地方に移動して聞くことはまづ[illegible]出來ません

一、鑛石には[illegible]によつて[illegible]部分が聽き[illegible]ないものとしても加へないでも[illegible]なものや加へて[illegible]も[illegible]ありますが、これは[illegible]に不適當なものとします。このカーボランダムには補助電池により[illegible]によつて[illegible]が必要です、又加へるなは電池[illegible]するには[illegible]カーボランダムはコンタクトとする金針の[illegible]方が強い方がよいです

一、アースは[illegible]き初めに接續してアンテナだけ加減しなさい

一、必ず電池（十）を針に（十）を鑛石に向けること、それるければ電池の極を反對にして見なさい

一、固定コンデンサーは受話器に並列に接續します

鮮滿聯珠通信戰大會

……參加申込は四月五日限……

打方

七段、上聲、七間、大桂馬、二間飛の五種全部

一、二段 七桂上[illegible]、七間、大桂馬、二間飛の五種全部

一、三段 [illegible]上十一五目中指定打

一、四段以上[illegible]中指定打

一、初段 七桂より大桂馬全部

一、無段甲組 七桂七[illegible]中任意

一、乙組 七桂七[illegible]

一、會費 一口金三十錢、二口申込者に限り五十錢、申込と同時に郵送の事

一、申込締切四月五日迄到着の分に限る

一、本社より取組通知を受けた時は直ちに相手へ通信する事

一、初めは京城に近き方より發信の事

一、手合せは凡て互先とし同時に三名と對戰する事

一、打上毎に局面を本社聯珠部へ報告し全部終了の時は全戰譜を附送する事

一、期間　考へる間は三日以內

往復日數に三日を加へ返信なき時は二度以上照會し尙返信なき時は局面を添へ本社聯珠部へ報告する事

一、無斷中止は負、途中事故中止は局面審査の上採點

一、優勝者には京日記念メタル及副賞品を呈す

一、一等より五等まで呈賞

一、有段者（段位も）は必ず明記の事

一、無段者は甲乙希望の組を指定申込みの事

京城明治町一の四二

京城聯珠同好會

電話本局二三二八番

可愛い、可愛い、赤ン坊の十二箇月

健全な子供は斯して育つ

◇……赤ちゃんが生れてから一ヶ年の間、どんなやうに變化して行くものか、どんなやうに成長して行つてくるのか完全な生育である[illegible]かを眼に見える範圍で簡單に記しませう。

◇……出産直後一週間位は五官の働きは殆どなく耳は全く聞こえないから少々位騷々しくとも知らぬ顔をしてゐる。眼も物を見ることは全く出來なく、漸くにして明暗を識別するだけである。生後二週間……この頃に漸く眼も耳も色と音とを辨別するやうになる。

◇……一ヶ月……笑ふことが出來る。無邪氣な微笑を浮かべて兩親の裝備[illegible]がはつきりとする。眼の働きは非常によくなつて、黑と白色以外ならば何でも判るやうになる

◇……二ヶ月……口をあけてア、エ、ヤ、カ、ラ等の音を發することが出來る。音樂を聞くうるから耳の機能は[illegible]して居る可愛い靜かな顔を見ることが出來る。

◇……三ヶ月……頭をまげたり、ふつたりする。手の指を口に持つて行つて吸つてゐることもある。泣く時には涙を伴ふやうになる。

◇……四五ヶ月……人見知りをして母の顔を最もよく覺えてゐる。目の[illegible]で音やその方向に向ける。手の指の働きが段々よくなつてしきりに動かして、握つたり、開いたり、大人の指一本を握らせると力強く握りしめる。

◇……六ヶ月……歯が生えて、時には生齒熱が伴ふことがある。腰のすわりがよくなつて、「おすわり」が出來るやうになる。

◇……七ヶ月……味覺が發達して、甘さ、酸味、辛さを識別する。機嫌のよい時は頭に簡單な[illegible]をあげて、はつしやいでゐる。「ウマノ〳〵」とか「パーパ」とかの簡單な言語を理解するやうになる。

◇……八ヶ月……兩手で床を押して後へ向つて、「はいはい」する。赤い色のものや、何か自分の欲しいものを見つめて、その欲望を發表する。こちから簡單な言葉で話しかけると、理解する。

◇……九ヶ月……足を使つて、ほんとうの「はいはい」をはじめる。中には盛んに立たう〳〵と試みる者もある。

◇……十ヶ月……物をつかむと直ぐ口へ持つて行かうとする。殊に食べ物をよく覺えてゐる。立つことを練習してゐる。

◇……十一ヶ月……物につかまつてはあるかうとする。立つことは充分出來る。

◇……十二ヶ月……歯が四本になり容貌の輪廓がはつきりとして來る

樂聖ヴエルデイのオセロ舞曲發見

沙翁の劇曲を材料として作られたヴェルデイの歌劇「オセロ」が千八百八十七年ミラノに初演されて後巴里で上演の際に作曲者が特に新作して加へられたといふバレー音樂は其後何處に行つたか行方が知れず演奏される機會がなかつたが、最近發見されウイーンの國立歌劇座にロバート、ヘーゲル氏の指揮の下に演奏され非常な興趣をそゝつた、この曲は近く獨乙グラマホーン會社からレコードに吹込まれて一般樂壇に紹介されるといふから日本にもこの秋までには送られるであらうと好樂家はその日を待ち焦れてゐるといふ。

【問】かの廣大な米國に於てさへ全國同時に同一のプログラムを放送して全國的に統一を試みて居るさうですが、割合に狹少な日本の領土の內地、朝鮮、樺太などに同時になつたら全國統一的の中繼放送が聽けますか否や又鑛石頭は何時內地放送に惠まれる時が來ますか（若草町國井生）

【答】一、米國において全國同時に同一プロを放送する計畫はするのか知りませんが實現したといふことは未だ聞きません然し東部[illegible]ニューヨーク附近およびペンシルバニア州內各局ではよくやる樣です

一、日本では技術は更に角計畫をしませんから何時出來るか知りません

柳澤騷動【167】

桃川如燕演

田代曉舟畫

縫殿の狂亂

◇…是も柳澤のため…◇

「へイツ、何事だよ」「さうか、俺けまた猫かと思つたよ」なぞと[illegible]してゐる、するとこゝに現れたお話があります。それは小普請組の組下にて內藤縫殿と申し千二百石を領しておりますが、まことに神妙な人物、一體この人は御書院番を勤めた者で、職務にも忠實、相番の者にも大層うけがよかつたそれ故古參の者には誤らはず新參にもよく、親切に世話をしたゆゑ組頭にもよろしい、遂には御書院番組頭にまで出世しました。

內藤縫殿忠厚は御書院番組頭にまで登げられ、至ごく評判もよろしい、スルト寶永七年十月家來が

術を掠りしことが知れてこれは梅筒に處せられ、縫殿は役を召上げられ小普請組におとされた、小普請組は無役の者ばかり、こゝへ入つてはなか〳〵世に出ることは出來ない、大いにこれを苦勞にした、かうなつたも柳澤が將軍家に追從して、無辜院性正厳光とよもに生觀御憐みの令を布きしため、それに何事も勝に[illegible]つて恥ある者もとがめを受けず、又正直な人に[illegible]御捷憐れみの令も廢され柳澤がとときめきし人々も御役御免になりしと聞き、縫殿は大いに喜び「この上は[illegible]も[illegible]きおとがめを受け、うき目を見るも[illegible]きものであらう」とその[illegible]を[illegible]ふが物も柳門に取入り、お犬の[illegible]を[illegible]はずが、何時までも下流に[illegible]してゐる今の時勢、憎むべきは柳澤と大[illegible]思んでゐる、同僚の者も[illegible]の身を[illegible]に思ひ、縱々[illegible]は一旦おとがめはありしとも、元來貴殿の犯せし罪ならねば、やがてゆるされる時節もあらう、まづ〳〵それを樂みに身を大切に保たれよと[illegible]める、縫殿もさうなる事であらうと待つてゐたが、こゝに十五年過ぎたが、再びお役につくやうな[illegible]も見えぬ、スルト寶永六年正月十一日將軍家薨去、同時に

あずかと待つてゐたが、將軍家の御葬送も濟み、柳澤侯は隱居して家督は子息甲斐守吉里が相續して、何のおとがめもない、聞き、今は[illegible]日頃の望みも絕え、とてもこの有樣にては自分は世に出る事もあるまいと思ふと、カツと逆上して一室に籠り、ウーン〳〵とうなつてゐたが、縫「來いよ、コレ參れよ」何事かと家來が參ると縫「馬をひけ、早く馬を出せ」家「何れへお出になります」縫「柳澤方に參るぞ」家「柳澤様へお出になりますか」縫「されば、この度我は切腹仰せ付けられたにつき拙者はこれより彼奴を斬り殺し、その罪我も同罪いたし惡人の死するをよく見て置け

縫殿をひけッ」顏の色が變つてゐるなく家來は必死に取られて何の答へもなく[illegible]人を取調べてゐる、縫殿はスックと立上り「まだ馬は參らんか、この部屋にひけ、拙者の[illegible]として[illegible]が參る出、未だ彼は見えぬか何をいたしてゐる、早々五番の[illegible]に參つて見て參れ」家「これは大變だ、どうぞお[illegible]を[illegible]にお持ち下さいまし」縫「何を申しをる、柳澤事[illegible]切腹いたすについて、上使を仰せつけられたれば早速これよりまかり[illegible]、馬をひけツ、ヤア〳〵家來はをらざるか」と、家來達が[illegible]まをしましたが

二人とも年代をことにしてゐるから出て參りません、縫殿は一刀をスラリと引拔き、家來の前にズラリと突きつけ縫「[illegible]ぞ」「[illegible]いた[illegible]は宮田政太郎といふ家來、これは財産家ですから馬鹿に命をしむ、自分の部屋に[illegible]かつて來た、そこにゐたは黑川[illegible]といふ者、別に用がないから本を讀んでゐた、政「[illegible]、貴公を殿様が呼んでゐる、[illegible]した物をつかはすと申してゐる、早く行つて貰ひ給へ」島「何だ[illegible]した物はないが、何にしても貰ふは有難い」と[illegible]張つてゐるから與へ來た、その時ヒラリと縫殿に飛びだした縫殿が[illegible]の一刀を[illegible]「へ突きつけて縫「さては拙者[illegible]たとな、覺悟しろッ」サッと切り込んだ、[illegible]の[illegible]いたこと、後から庭に[illegible]がり落ち、敷石で腰を打つてウームといふと[illegible]をまはしました、それを見たる[illegible]が縫「さて〳〵[illegible]は強い奴だ、ソレ馬をひけッ」といひながら刀をさげて飛び出すこれをやう〳〵大勢にて押へつけたが、家[illegible]大いに心配いたし、しづかなる一室に移し[illegible]生をさせ、又醫師をして治療を加へた爲に二月あまりたつとやうやく病も追ひ正氣に復しましたが頭髪は延び、爪は生え放題は垢じみ衣類等も破れてをります縫殿「[illegible]れよ」と頭をかけた[illegible]が恐ろ〳〵それへ入つて來た、これは[illegible]におとされ[illegible]に落ちて[illegible]した事がある」それゆゑ呼ばれるとふるへます。」

電本二七八　ラヂオは立花へ　本町四　電車終點　大和町側

純正フォード部分品

特約販賣店のみより御購求を乞ふ

フォード自動車及トラック所有者各位は、當社の特約販賣店のみより、フォード部分品を御購求遊されんことを御勸め申上候。特約販賣店は當社との契約に基き、純正フォード部分品のみを取扱ひ、且つ懇切に御奉仕可申上義務を有し居り候。

朝鮮にはフォード部分品を賣る大小多數の店舖有之候。併し多くの場合模造品及純正品混合のものを提供し、それに依りて公衆を欺き居り候。

模造品は常に劣等の材料にて作られ、且つ其多くは危險極まるものに候。假令賣價低廉なるときにても、斯る品を各位御所有のフォード車に御使用相成ることは甚だ不利益と存候。

此故にフォード所有者各位は必ず

純正フォード部分品を主張

せられ、且つ最寄の特約販賣店のみより御買求め遊されんことを、茲に最も強く御勸告申上候。

敬具

純正フォード部分品のみを用ゐて、事故を未然に防止せられよ。

日本フオード自動車株式會社

橫濱

御用は最寄のフォード特約販賣店のへ

春衣大賣出

二十日ヨリ

本春流行

一、本セール・英ネール

一、着新帶側地

一、春向新柄名仙

本染モスリン着尺地

五圓八十錢均一

モス友仙大幅

二十八錢均一

丸

京城本町一丁目

まやす呉服店

岩崎大海堂セメン藥子

一番よくきく虫下し

登錄商標 さんとにねくわし 円珊瑚層塗藥子

大阪天王寺烏居前中 本舖 岩崎大海堂

油斷大敵

[illegible]

カタログ無代進呈

タキイ種苗株式會社

京都市小路猪熊

財界のにほひ

騒動盡し

さても財界の多事なることよ。京仁兩取合併問題、朝鐵お家騒動、三魚市場と中央物産の睨み合ひ、世間の注目を惹いてゐるものだけでもこれだけある。新聞記者にネタを提供してくれるのは有難いが、不景氣から起つて來る問題だけに[illegible]

◇

卅一日の仁取株主總會[illegible]

◇

朝鐵お家騒動の何番目かは、その前日に[illegible]。重役側に落度[illegible]松井日付役の[illegible]

◇

三魚市場と中央物産の大角力は[illegible]

つた氣であるが、物産側は『コンナ』が立ため間に』と文句をつける。喰らつたのは行政の京城府で、八百長させようと念願してゐたのにこの始末。軍配をあげなければ市場側が不貞腐るし、取直し世めと物産側の後の祟りが恐ろしい。いよいよ面喰はざるを得ない。

◇

上の句は市場側で下の句を[illegible]

兩取合併阻止に 府民愈よ團結す

反對氣勢を猛烈に揚げた 仁川公職者大會

仁取合併反對實行委員會主催の公職者大會は十八日午後二時から商業會議所に於て開催された、出席者は公職者、青年俱樂部員、商業會議所議員、實行委員等[illegible]、金允福の諸氏交々起つて熱辯を揮ひ或は反對意見を強調し、或は府民の一致團結を絶叫して氣勢を揚げた後合併に對する贊否を擧手に問ふたところ贊成者は一名もなく全部反對と決定、滿場一致拍手の裡に左の決議を可決して午後四時散會した

決議

一、本日出席せざりし公職者並に法人團體、株主に贊否を求めること

二、各町里に於て實行委員を選定し町内在住株主の委任狀を取纏めること

三、仁取の總會開會に際し市民大會[illegible]

內海氏等の惡宣傳は 京取を誣ゆるも甚だしい

◇矢目同社々長の辯明◇

[illegible]

(一)此點に於て京取は一層爲し[illegible]

(二)前期は雜取入二萬六千餘圓の臨時收入に依り辛うじて一割を配當し得たるも(三)今期は京取社長自ら無配當を聲明せる程なり

[illegible]

僕の最初の俸給と當時の抱負

朝鮮銀行 古川博氏

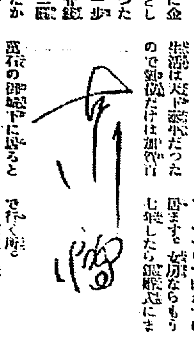

◇…明治四十二年に金澤の四高を卒業し[illegible]月給十四圓もらつたのが俸給生活の第一歩でした。[illegible]

◇…若い頃は、從兄が[illegible]

府民の食卓を賑はす 野菜と果實が三萬三千噸

內地からも朝鮮で出來ぬものが相當に入つて來る

市場を獨占する[illegible]

特種

の品に限られてゐる

大根

や白菜の出る十月から翌年二月までは漬物用として[illegible]

密柑

苹果、梨、バナナで[illegible]

商議評議員會

東電協會、と工業諸[illegible]

第一

（此外鐵道に依らぬものが多い）位で二千四百十餘噸

[illegible]

松井氏擁護

朝鐵の紛糾と一部株主

朝鮮鐵道會社の紛糾は[illegible]

鮮內會社異動

[illegible]

─酒タイムス

◇渡邊銀行に續いて今度は中井銀行が[illegible]

株式（十九日）

京取短期

[illegible]

京取長期清算

[illegible]

東京現株

[illegible]

大株長期

[illegible]

京城米穀商價

[illegible]

京取日歩高下

[illegible]

仁取松商消

[illegible]

株式現物專門 大原[illegible]商店

期米（十九日）

仁川

[illegible]

大株短期

[illegible]

安東株式

[illegible]

各店併合せ

[illegible]

前日比較

[illegible]

海外經濟電報

[illegible]

大豆

[illegible]

小麥

[illegible]

◎株式◎

同調

前場 [illegible]

軟弱

後場 [illegible]

果して餘震來

[illegible]

◎期米◎

強調

前場 [illegible]

後場 [illegible]

氣直りの動機

[illegible]

矢張り1長

[illegible]

◎正米◎

一二十錢高

京城 各地の手堅き移りと[illegible]

仁川 [illegible]

つよきよわき

株式 隠れる獅子が臥した[illegible]

期米 [illegible]

仁川穀物出入（十九日）

[illegible]

◎商況◎

綿糸布

（內地）[illegible]

砂糖

（京城）[illegible]

豆粕

（京城）小引締り[illegible]

麥粉

（京城）變りなし[illegible]

滿州粟

（京城）[illegible]

硫安

（京城）[illegible]

○桑野健治商店

落穂を拾ふ

米の朝鮮か、朝鮮の米か、[illegible]

信託業一般
朝鮮信託株式會社
仁川本町

たんせき ぜんそく

慢性 急性 の たんせき ぜんそく

油斷大敵

ふとした風邪が原因でたんせきぜんそくの氣味を起した時は中々油斷がなりません。肺炎、肋膜炎を併發せしめ、肺結核の種を蒔くのはこの時です。故に少しでもたん、せき、ぜんそくの氣味ある時はスグ鎭咳袪痰專門藥龍角散の安全にして速効ある治療をなさい。

製法の完備
藥質の精撰
効力の保證

龍角散

痰 ぜんそく の せき 感冒 せき 肺病 せき 子供 の せき 一切

かゝる人は必ず試みよ

◎たんにて常にゴホンゴホンと悩む人
◎ぜんそくにてゼイゼイと息切する人
◎せき頻りに出て夜中眠り兼る人
◎流行感冒より起るたんせきの人
◎肺病にて常に力なきせき出る人
◎たん臭氣を帶び時々血の交る人
◎音聲のかれ咽喉のいたむ人
◎百日せき又ははしかせきの小兒

其他呼吸器病のたんせきは如何なる難症にても凡そ一二週間継いて服用は其効力迎に顯る

定價 二日分 一週分 二週分 五週分 八週分

東京市神田區豊島町
本舖 藥劑師 藤井得三郎

▽全國各藥店に有り△